

EL SALVADOR

2017

# ENCUESTA DE VIOLENCIA CONTRA NIÑOS, NIÑAS Y ADOLESCENTES

MINISTERIO DE JUSTICIA Y SEGURIDAD PÚBLICA Y  
DIRECCIÓN GENERAL DE ESTADÍSTICA Y CENSOS

MAYO DE 2019





EL SALVADOR

# ENCUESTA DE VIOLENCIA CONTRA NIÑOS, NIÑAS Y ADOLESCENTES

2017



## **EL SALVADOR ENCUESTA DE VIOLENCIA CONTRA NIÑOS, NIÑAS Y ADOLESCENTES. EL SALVADOR 2017.**

El Ministerio de Justicia y Seguridad Pública lideró todos los aspectos de la Encuesta de Violencia Contra Niños, Niñas, y Adolescentes en El Salvador (EVCNNA) con aportes de la Mesa Técnica de Prevención. La Dirección General de Estadística y Censos (DIGESTYC) orientó en el desarrollo del diseño de la encuesta, proporcionó la muestra maestra para la encuesta y contribuyó en la recolección de datos. Los Centros para el Control y la Prevención de las Enfermedades de los EE. UU. (CDC) dieron asistencia técnica y la Organización Internacional para las Migraciones (OIM) en El Salvador coordinó el estudio.

Esta encuesta ha sido posible gracias al generoso apoyo del pueblo de los Estados Unidos, a través de la Agencia de Los Estados Unidos para el Desarrollo Internacional (USAID). El contenido de este estudio no necesariamente refleja la posición de USAID o del gobierno de los Estados Unidos de América.

Financiación suplementaria para este estudio provino de Together for Girls (TFG).

Cita recomendada:

Ministerio de Justicia y Seguridad Pública y Dirección General de Estadística y Censos (DIGESTYC). El Salvador, Encuesta de Violencia Contra Niños, Niñas y Adolescentes, 2017. San Salvador, El Salvador, 2019.

Los hallazgos y las conclusiones de este informe son de los autores y no necesariamente representan la posición oficial de los Centros para el Control y la Prevención de las Enfermedades de los EE. UU. (CDC) o de la Organización Internacional para las Migraciones (OIM).

Los autores de los CDC completaron la ponderación de los datos, hicieron el análisis para este informe y coescribieron el informe con retroalimentación de OIM, USAID y el Gobierno de El Salvador, incluyendo la Mesa Técnica de Prevención y el Consejo Nacional de la Niñez y de la Adolescencia (CONNA). Los autores consultaron con agencias, colaboradores y con el Gobierno de El Salvador sobre estrategias basadas en evidencia para prevenir la violencia contra los niños, niñas y adolescentes. Cualquier recomendación política contenida en este documento con relación a líneas presupuestarias o cambios en estatutos son recomendaciones del Gobierno de El Salvador y no constituyen o reflejan una aprobación de los CDC o del Gobierno de los EE.UU.

# CONTENIDO

<b>LISTA DE GRÁFICOS</b> .....	<b>i</b>
--------------------------------	----------

## **SECCIÓN A:**

Colaboradores/as .....	iv
Miembros del comité directivo .....	iv
Miembros del grupo de trabajo técnico .....	iv
Apoyo técnico externo: personal del CDC basado en Estados Unidos .....	iv
Agencia coordinadora: Organización Internacional para las Migraciones (OIM).....	iv
Agencia financiadora: Agencia de los Estados Unidos para el Desarrollo Internacional (USAID) .....	iv
Agencia implementadora: Dirección General de Estadística y Censos (DIGESTYC) .....	iv
Entrevistadores.....	iv
Motoristas (equipo de personal de seguridad) .....	v

## **SECCIÓN B:**

Términos y definiciones clave .....	vi
Violencia.....	vi
1. Violencia sexual .....	vi
1.1.1. Tocamiento sexual no deseado: .....	vi
1.1.2. Intento de sexo no deseado: .....	vi
1.1.3. Sexo coaccionado o facilitado por el alcohol:.....	vi
1.1.4. Sexo forzado físicamente:.....	vi
2. Violencia física .....	vi
3. Violencia emocional .....	vii

## **SECCIÓN C:**

Lista de acrónimos .....	viii
Resumen de hallazgos .....	ix

## **SECCIÓN 1:**

### **Introducción y antecedentes..... 2**

1.1. Antecedentes .....	2
1.2. Carga global y consecuencias de la violencia .....	2
1.3. Violencia contra niños, niñas y jóvenes en El Salvador .....	3
1.3.1. La necesidad de aprender más sobre la violencia contra niños y niñas en El Salvador.....	4

## **SECCIÓN 2:**

### **Metodología de la Encuesta sobre la Violencia Contra Niños, Niñas y Adolescentes .....**

<b>6</b>	<b>6</b>
2.1. Cuestionario de la encuesta .....	6
2.2. Procedimientos de la encuesta, criterios de inclusión y consideraciones éticas .....	7
2.3. Remisiones .....	8
2.4. Tasas de respuesta y análisis de datos .....	9
2.4.1. Porcentajes ponderados .....	9

2.4.2. Definición de cálculos poco fiables .....	9
2.4.3. Diferencias entre estimaciones .....	9

### **SECCIÓN 3:**

#### **Caracterización y contextualización de la población encuestada ..... 11**

3.1. Características de personas de 18 a 24 años .....	11
3.2. Características de personas de 13 a 17 años .....	11

### **SECCIÓN 4:**

#### **Violencia sexual: prevalencia, perpetradores/as y búsqueda de servicios 14**

4.1. Violencia sexual en la infancia entre personas de 18 a 24 años .....	14
4.1.1. Perpetradores/as de los primeros incidentes de violencia sexual entre personas de 18 a 24 años .....	15
4.1.2. Contextos de los primeros incidentes de violencia sexual en la infancia entre personas de 18 a 24 años.....	16
4.1.3. Divulgación, conocimiento de servicios y búsqueda de servicios por violencia sexual en la infancia entre personas de 18 a 24 años.....	16
4.2. Violencia sexual en los últimos 12 meses entre personas de 13 a 17 años.....	17
4.2.1. Perpetradores de los incidentes más recientes de violencia sexual entre personas de 13 a 17 años .....	17
4.2.2. Contextos del los incidentes más recientes de violencia sexual entre personas de 13 a 17 años .....	17
4.2.3. Divulgación, conocimiento de servicios y búsqueda de servicios por violencia sexual en los últimos 12 meses entre personas de 13 y 17 años .....	17

### **SECCIÓN 5:**

#### **Violencia física: prevalencia, perpetradores/as y búsqueda de servicios.. 19**

5.1. Violencia física en la infancia entre quienes tienen 18 y 24 años.....	19
5.1.1. Divulgación, conocimiento de servicios y búsqueda de servicios por violencia física en la infancia entre las personas de 18 a 24 años.....	20
5.2. Violencia física en los últimos 12 meses entre personas de 13 a 17 años.....	21
5.2.1. Divulgación, conocimiento de servicios y búsqueda de servicios por violencia física en los últimos 12 meses entre personas de 13 a 17 años.....	22
5.3. Presenciar violencia física .....	22

### **SECCIÓN 6:**

#### **Violencia emocional ..... 25**

### **SECCIÓN 7:**

#### **Violencia sexual y física entre adultos jóvenes..... 27**

7.1. Violencia sexual entre personas de 18 a 24 años durante los últimos 12 meses .....	27
7.2. Violencia física entre los 18 y los 24 años durante los últimos 12 meses .....	27

### **SECCIÓN 8:**

#### **Superposición de tipos de violencia: violencia sexual, física y emocional 29**

8.1. Superposición de tipos de violencia en la infancia y durante los últimos 12 meses en jóvenes de 18 a 24 años .....	29
8.2. Superposición de tipos de violencia durante los últimos 12 meses en jóvenes de 13 a 17 años .....	30

## **SECCIÓN 9:**

### **Problemas de salud asociados a violencia sexual, física y emocional ..... 32**

- 9.1. Violencia sexual, física y emocional en la infancia, y su relación con la salud mental y física, en jóvenes de 18 a 24 años ..... 32
- 9.2. Violencia sexual, física y emocional en los últimos 12 meses, y su relación con la salud mental y física, en jóvenes de 13 a 17 años ..... 33
- 9.3. El embarazo producto de la violencia sexual y su relación con el ausentismo escolar ocasionado por la violencia ..... 33

## **SECCIÓN 10:**

### **Creencias y actitudes sobre género, violencia y perpetración**

#### **de la violencia ..... 35**

- 10.1. Creencias sobre violencia doméstica y normas de género tradicionales ..... 35
- 10.2. Prevalencia de la perpetración de la violencia ..... 36
- 10.3. Prevalencia de actos de violencia en contra de la pareja íntima ..... 37

## **SECCIÓN 11:**

### **Características asociadas a la violencia sexual y física..... 40**

## **SECCIÓN 12:**

### **Indicadores INSPIRE ..... 42**

- 12.1. Normas y valores ..... 42
- 12.2. Seguridad en el entorno ..... 42
- 12.3. Padres, madres y cuidadores reciben apoyo..... 43
- 12.4. Ingresos y fortalecimiento económico ..... 43
- 12.5. Educación y aptitudes para la vida ..... 43

## **SECCIÓN 13:**

### **Discusión y Estrategias de prevención ..... 45**

- 13.1. Estrategias de prevención ..... 45
- 13.2. Prioridades específicas para la prevención ..... 45
- 13.3. Fortalezas y limitaciones ..... 46
- 13.4. Conclusiones ..... 47

## **ANEXO A:**

### **Tablas de datos de la EVCNNA El Salvador ..... 50**

- 3. Características de contexto ..... 50
- 4. Violencia sexual: prevalencia, perpetradores/as y búsqueda de servicios..... 56
- 5. Violencia física: prevalencia, perpetradores/as y búsqueda de servicios..... 67
- 6. Violencia emocional ..... 74
- 7. Violencia sexual y física entre personas jóvenes adultas ..... 75
- 8. Coocurrencia de diferentes tipos de violencia ..... 81
- 10. Creencias y actitudes sobre género y violencia y la perpetración de violencia ..... 90
- 11. Características asociadas con la violencia física y sexual ..... 95
- 12. Indicadores inspire ..... 100

**ANEXO B:**

**Métodos y ponderaciones muestrales suplementarios ..... 104**

- b.1. Diseño de estudio y muestreo..... 104
- b.2. Etapas de selección ..... 104
- b.3. Procedimiento de ponderación ..... 104
  - b.3.1. Ponderación base ..... 104
  - b.3.2. Ponderación de las faltas de respuesta..... 104
  - b.3.3. Tasa de respuesta a nivel de área censal ..... 105
  - b.3.4. Tasa de respuesta a nivel de hogar..... 105
  - b.3.5. Tasa de respuesta a nivel personal..... 105
  - b.3.6. Ponderación después de la estratificación ..... 105
  - b.3.7. Ponderaciones finales..... 105
  - b.3.8. Significancia estadística..... 105

**REFERENCIAS ..... 106**



## LISTA DE GRÁFICOS

<b>Gráfica 4.1</b> Prevalencia de la violencia sexual antes de los 18 años, entre las personas de 18-24 años – Encuesta de Violencia contra Niños, Niñas y Adolescentes (EVCNNA) El Salvador, 2017 .....	14
<b>Gráfica 4.2</b> Prevalencia de diferentes tipos de violencia sexual antes de los 18 años, entre las mujeres de 18-24 años – Encuesta de Violencia contra Niños, Niñas y Adolescentes (EVCNNA) El Salvador, 2017.....	15
<b>Gráfica 4.3.</b> Perpetradores de los primeros incidentes de violencia sexual, entre las mujeres de 18-24 años que experimentaron violencia sexual antes de los 18 años – Encuesta de Violencia contra Niños, Niñas y Adolescentes (EVCNNA) El Salvador, 2017. ....	15
<b>Gráfica 4.4.</b> Lugar del primer incidente de violencia sexual, entre las mujeres de 18-24 años que experimentaron violencia sexual antes de los 18 años – Encuesta de Violencia contra Niños, Niñas y Adolescentes (EVCNNA) El Salvador, 2017.....	16
<b>Gráfica 4.5.</b> Divulgación, búsqueda de servicios y recepción por cualquier incidente de violencia sexual, entre mujeres de 18-24 años que experimentaron alguna violencia sexual antes de los 18 años – Encuesta de Violencia contra Niños, Niñas y Adolescentes (EVCNNA), El Salvador 2017. ....	16
<b>Gráfica 4.6.</b> Prevalencia de cualquier violencia sexual en los últimos 12 meses, entre personas de 13-17 años – Encuesta de Violencia contra Niños, Niñas y Adolescentes (EVCNNA) El Salvador, 2017.....	17
<b>Gráfica 5.1.</b> Prevalencia de violencia física antes de los 18 años, entre personas de 18-24 años – Encuesta de Violencia contra Niños, Niñas y Adolescentes (EVCNNA) El Salvador, 2017.....	19
<b>Gráfica 5.2.</b> Prevalencia de violencia física antes de los 18 años por perpetrador, entre personas de 18-24 años – Encuesta de Violencia contra Niños, Niñas y Adolescentes (EVCNNA) El Salvador, 2017.....	20
<b>Gráfica 5.3.</b> Búsqueda de servicios y recepción por cualquier incidente de violencia física, entre personas de 18-24 años que experimentaron violencia física antes de los 18 años– Encuesta de Violencia contra Niños, Niñas y Adolescentes (EVCNNA) El Salvador, 2017. ....	20
<b>Gráfica 5.4.</b> Prevalencia de violencia física en los últimos 12 meses, entre personas de 13-17 años – Encuesta de Violencia contra Niños, Niñas y Adolescentes (EVCNNA) El Salvador, 2017. ....	21
<b>Gráfica 5.5.</b> Prevalencia de sufrir daño físico o lesiones como resultado de la violencia física, entre personas de 13-17 años que experimentaron violencia física en los últimos 12 meses – Encuesta de Violencia contra Niños, Niñas y Adolescentes (EVCNNA) El Salvador, 2017.....	21
<b>Gráfica 5.6.</b> Búsqueda de servicios y recepción por cualquier incidente de violencia física, entre personas de 13-17 años que experimentaron violencia física en los últimos 12 meses – Encuesta de Violencia contra Niños, Niñas y Adolescentes (EVCNNA) El Salvador, 2017. ....	22
<b>Gráfica 5.7.</b> Prevalencia de haber presenciado violencia física en el hogar y en la comunidad, entre mujeres y hombres de 18-24 años, antes de los 18 años – Encuesta de Violencia contra Niños, Niñas y Adolescentes (EVCNNA) El Salvador, 2017. ....	23

<b>Gráfica 5.8.</b> Prevalencia de haber presenciado violencia física en el hogar y en la comunidad, entre mujeres y hombres de 13-17 años, en los últimos 12 meses – Encuesta de Violencia contra Niños, Niñas y Adolescentes (EVCNNA) El Salvador, 2017. ....	23
<b>Gráfica 6.1.</b> Prevalencia de violencia emocional por un progenitor, persona adulta cuidadora o adulto familiar antes de los 18 años, entre personas de 18-24 años – Encuesta de Violencia contra Niños, Niñas y Adolescentes (EVCNNA) El Salvador, 2017. ....	25
<b>Gráfica 6.2.</b> Prevalencia de violencia emocional en los últimos 12 meses por un progenitor, persona cuidadora o persona adulta familiar entre personas de 13-17 años – Encuesta de Violencia contra Niños, Niñas y Adolescentes (EVCNNA) El Salvador, 2017. ....	25
<b>Gráfica 8.1</b> Prevalencia de los diferentes tipos de violencia y múltiples formas de violencia experimentadas antes de los 18 años, entre personas de 18-24 años – Encuesta de Violencia contra Niños, Niñas y Adolescentes (EVCNNA) El Salvador, 2017. ....	29
<b>Gráfica 8.2.</b> Prevalencia de los diferentes tipos de violencia y múltiples formas de violencia experimentados en los últimos 12 meses, entre personas de 18-24 años – Encuesta de Violencia contra Niños, Niñas y Adolescentes (EVCNNA) El Salvador, 2017. ....	30
<b>Gráfica 9.1</b> Prevalencia de ansiedad mental (moderado o severo) en los últimos 30 días por tipo de violencia sexual, física o emocional antes de los 18 años, entre mujeres de 18-24 años – Encuesta de Violencia contra Niños, Niñas y Adolescentes (EVCNNA) El Salvador, 2017.....	32
<b>Gráfica 9.2</b> Prevalencia de ansiedad mental (moderado o severo) en los últimos 30 días por tipo de violencia física y emocional antes de los 18 años, entre hombres de 18-24 años – Encuesta de Violencia contra Niños, Niñas y Adolescentes (EVCNNA) El Salvador, 2017. ....	33
<b>Gráfica 10.1</b> Actitudes sobre la aprobación de la violencia doméstica entre personas de 18-24 años años – Encuesta de Violencia contra Niños, Niñas y Adolescentes (EVCNNA) El Salvador, 2017. ....	35
<b>Gráfica 10.2.</b> Actitudes sobre la aprobación de la violencia doméstica entre personas de 13-17 años años – Encuesta de Violencia contra Niños, Niñas y Adolescentes (EVCNNA) El Salvador, 2017. ....	36
<b>Gráfica 10.3.</b> Prevalencia de perpetración de violencia física entre las personas de 18-24 años – Encuesta de Violencia contra Niños, Niñas y Adolescentes (EVCNNA) El Salvador, 2017. ....	37
<b>Gráfica 10.4.</b> Prevalencia de perpetración de violencia física entre las personas de 13-17 años – Encuesta de Violencia contra Niños, Niñas y Adolescentes (EVCNNA) El Salvador, 2017. ....	37
<b>Gráfica 12.1</b> Creencias sobre género, prácticas sexuales y violencia en la pareja íntima entre personas de 18-24 años – Encuesta de Violencia contra Niños, Niñas y Adolescentes (EVCNNA) El Salvador, 2017.....	42

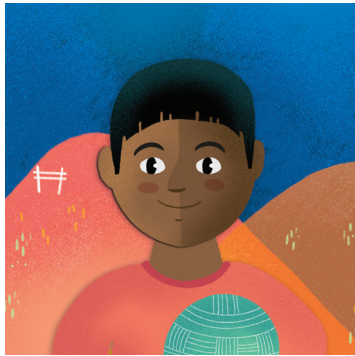
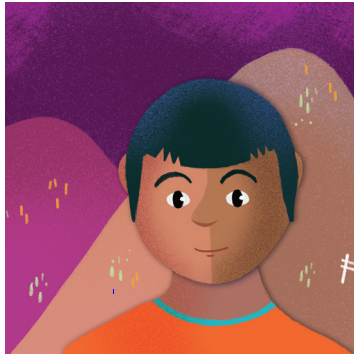

## SECCIÓN A: COLABORADORES/AS

### Miembros del comité directivo

Ministerio de Justicia y Seguridad Pública (MJSP)  
Edgardo Alberto Amaya Cobar, Director de Información y Análisis

### Miembros del grupo de trabajo técnico

Ministerio de Justicia y Seguridad Pública (MJSP)  
Dirección General de Estadística y Censos (DIGESTYC)  
Ministerio de Salud (MINSAL)  
Ministerio de Educación Ciencia y Tecnología (MINEDUCYT)  
Consejo Nacional de la Niñez y de la Adolescencia (CONNA)  
Instituto Salvadoreño para el Desarrollo Integral de la Niñez y la Adolescencia (ISNA)  
Instituto Nacional de la Juventud (INJUVE)  
Procuraduría para la Defensa de los Derechos Humanos (PDDH)

### Apoyo técnico externo: personal del CDC basado en Estados Unidos

DR. Andrés Villaveces  
DR. Howard Kress  
DR. Greta M. Massetti  
DR. Evelyn Dávila  
DR. Francis Annor  
DR. Matthew Sanders  
Victoria Espitia  
Francisco S. Palomeque  
José Luis Carlosama  
Adrienne Lefevre

### Agencia coordinadora: Organización Internacional para las Migraciones (OIM)

Jorge Peraza  
Salvador Gutiérrez  
Claudette Walls  
Natalia Zepeda  
Rosalinda Solano  
Ugo Ramos

### Agencia financiadora: Agencia de los Estados Unidos para el Desarrollo Internacional (USAID)

Trevor Hublin, Coordinador Regional de la Iniciativa Regional de Seguridad para América Central (CARSI)

Julie Grier-Villate, USAID CARSI  
Margarita Lobo  
Cynthia Cárdenas

### Agencia implementadora: Dirección General de Estadística y Censos (DIGESTYC)

Licda. Vilma Mejía, Jefe de la Gerencia de Estadísticas de Género  
Licda. Amanda Andino, Jefe del Departamento de Estadísticas de Violencia de Género  
Licda. Irene Alejandra Rodezno, Jefe Departamento de Estadísticas para la Igualdad  
Sr. Oscar Torres, Coordinador de Campo  
Lic. Jonathan Morán, Oficina de Estadísticas/Muestreo  
Lic. Ernesto Peña, Gestor de datos

### Líderes de equipo de campo

Fanny Acosta de Lungo  
Douglas Orlando Amaya Alas  
Ricardo Ernesto Aparicio Parada  
Raúl Osvaldo Bonilla Salguero  
Edwin Alexander Calles Rivera  
Rubén Arnoldo Campos Herrera  
Yesenia Elizabeth Carbajal Valdés  
Aníbal Alfredo Cortez Espinoza  
Josué Manuel Echegoyen Melgar  
María Aracely García García  
Daniel Ovidio Gómez Grande  
Jaime Antonio Henríquez Rodríguez  
Cronwell Ricardo Orellana Chorro  
Juan Miguel Pérez Orozco  
René Stanley Ramos Hernández  
Vilma Estér Ramos Posada  
Alberto Rivas Segovia  
Nelson Enrique Sánchez Lemus  
Oscar José Valle Marengo  
Hazel Vanessa Zepeda Hernández

### Entrevistadores

Brenda Elizabeth Aguilar Castro  
José David Alfaro Alfaro  
Daniel Alexandre Andino Ángel  
Mayra Ivette Ardón Sánchez  
William Edgardo Aquino Galeano  
Luis Oswaldo Artero Salazar  
Melissa Belliny Maldonado  
José Víctor Bonilla Pérez  
José Rolando Castro Beltrán

José Wilson Chávez  
José Raúl Chávez González  
Claudia Carolina Cisneros de López  
Benedicto Enrique Contreras Martínez  
Julio Antonio Escobar Osorio  
Katherine Marlene Fernández López  
María Otilia García  
René Alberto González  
Rosío Isabel González  
Herbert Alexis González Romero  
Inmer Edenilson Guerrero Chicas  
Juan Fabricio Huevo  
Cristian Eraldo Jandrés Villegas  
Noé Jeremías de León Echeverría  
Carlos Humberto Liévano Meléndez  
Álvaro Antonio Lino Sandoval  
Karla Xiomara López  
Renato Fabricio López Gómez  
Miguel Medardo López y López  
Adriana Mariel Mancía  
Josué Eugenio Maravilla Santos  
Gabriela Elizabeth Mejía Mejía  
César Alberto Monterrosa Gutiérrez  
Eva Guadalupe Morales Fernández  
Alter Omar Orellana Hurtado  
Guadalupe Elizabeth Orozco Montano  
Christian Eduardo Ortiz Arriola  
Raúl Antonio Osorio Lizama  
Ambar Yamileth Peraza Gómez  
Carlos Antonio Pérez Hernández  
Ernesto Antonio Pérez Hernández  
Cesia Jahaira Pérez Pérez  
Moisés Neftaly Pocasangre Panameño  
Karla Ramos  
Ana María Ramos  
Joseline Elizabeth Rivera  
Mauricio Ernesto Rivera Castillo  
Gabriela Catalina Rodríguez Melgar  
Oscar Antonio Rojas Huevo  
Douglas Swan Ruiz Pineda  
Giovanni Alfredo Ruiz Rodríguez  
Gloria Abigaíl Salinas Serrano  
René Alexander Sánchez  
Kevin Edgardo Sánchez Vela  
Julio Alejandro Valencia Arenales  
Cristóbal Alcides Vásquez Cruz  
Jorge Efraín Ventura

## Motoristas (equipo de personal de seguridad)

Oscar Armando Alvarado  
Donald Edmundo Alvarado Villalta  
Darío Hernández Aragón  
José Antonio Barriere  
Carlos Enrique Beltrán Hernández  
José Mario García González  
Julio César González Paz  
Manuel Alexander Hernández Alfaro  
José Antonio Marroquín Calderón  
Juan Leonel Martínez Valladares  
Darwin Alcides Melgar Guerra  
Carlos Alfredo Paulino Alfaro  
Franklin Eulises Pérez Mejía  
José Ricardo Rivas  
José Luis Rodríguez Rivas  
Álvaro Francisco Salazar Saravia  
Manuel Ernesto Salinas  
Roberto Sánchez Sánchez  
José Daniel Sandoval Torres  
Oscar Orlando Sorto Meléndez

## SECCIÓN B: TÉRMINOS Y DEFINICIONES CLAVE

La definición general de violencia usada en este informe está basada en la definición de la Organización Mundial de la Salud<sup>1</sup>. La clasificación de violencias definida abajo corresponde a términos operativos utilizados por la encuesta para medir diferentes formas de violencia y están basados en varias preguntas de la encuesta. Estos términos no constituyen términos legales según se definen en el país.

### VIOLENCIA

La violencia se define como el uso deliberado de la fuerza física o el poder, ya sea en grado de amenaza o efectivo, contra uno mismo, otra persona o un grupo o comunidad, que cause o tenga muchas probabilidades de causar lesiones, muerte, daños psicológicos, trastornos del desarrollo o privaciones. La violencia tiene varias tipologías que incluyen lesión física, emocional o mental, negligencia, maltrato y explotación, incluyendo la violencia sexual.

#### 1. VIOLENCIA SEXUAL

La violencia sexual abarca una variedad de actos, incluidos los actos sexuales sin consentimiento, intentos de actos sexuales sin consentimiento y contacto sexual abusivo. En esta encuesta, se plantearon preguntas sobre cuatro formas de violencia sexual.

Las formas de violencia sexual incluyeron:

##### 1.1.1. Tocamiento sexual no deseado:

Es cuando alguien, ya sea hombre o mujer, tocó alguna vez a la persona participante de una manera sexual sin su permiso, pero no intentó forzarla a tener sexo. El tocamiento de una manera sexual sin permiso incluye caricias, pellizcos, toqueteos o tocamientos sobre o alrededor de las partes corporales sexuales de la persona participante.

##### 1.1.2. Intento de sexo no deseado:

Es cuando alguien alguna vez intentó hacer que la persona participante tuviera sexo<sup>a</sup> contra su voluntad, pero no lo logró. Es posible que haya intentado forzarla a tener sexo por medio de acoso, amenazas y engaños.

a. Sexo o relación sexual: incluye penetración vaginal, oral o anal.

##### 1.1.3. Sexo coaccionado o facilitado por el alcohol:

Es cuando alguien presionó alguna vez a la persona participante a tener sexo mediante acoso, amenazas o engaños, o cuando el/la participante estaba demasiado ebrio/a como para decir no, y *logró* tener sexo con el/la participante.

##### 1.1.4. Sexo forzado físicamente:

Cuando alguien forzó alguna vez a la persona participante a tener sexo y tuvo éxito en tener sexo con él/ella.

### 2. VIOLENCIA FÍSICA

La violencia física se define como el uso intencional de fuerza física con el potencial de causar muerte, discapacidad, lesión o daño. Se preguntó a los/las participantes sobre actos físicos de violencia cometidos por cuatro tipos de perpetradores/as potenciales.

1. Parejas actuales o anteriores, incluidos una pareja romántica, un novio/una novia, o un/a cónyuge.
2. Compañeros/as, incluidas personas de la misma edad que el/la participante, *sin* incluir un novio/una novia, un/a cónyuge o una pareja romántica. Esta puede ser gente que el/la participante puede haber conocido o no conocido, incluidos hermanos, hermanas, compañeros/as de escuela, vecinos/as o extraños/as.
3. Padres, madres, personas adultas cuidadoras u otros adultos parientes.
4. Personas adultas en la comunidad como docentes, policías, empleadores/as, líderes religiosos o comunitarios, vecinos/as o adultos que el/la participante no conocía.

Por cada tipo de perpetrador/a, se les preguntó a los/las participantes sobre:

Si alguna vez (1) una pareja romántica, novio/novia o cónyuge; (2) una persona de la misma edad que el/la participante; (3) un padre/una madre, una persona cuidadora adulta u otra persona adulta que sea pariente; o (4) una persona adulta en la comunidad cometió tres acciones de violencia física:

- Puñeteó, abofeteó, pateó, vapuleó, azotó o pinchó al/el participante con un objeto.
- Asfixió, sofocó, intentó o trató de ahogar o quemar intencionalmente al/el participante.
- Cortó o amenazó al/el participante con un cuchillo, pistola u otra arma.

### 3. VIOLENCIA EMOCIONAL

La violencia emocional en la niñez se define como un patrón de conducta verbal a lo largo del tiempo o como un incidente aislado que no es apropiado o favorable para el desarrollo, y que tiene una alta probabilidad de dañar la salud mental del niño o la niña, o su desarrollo físico, mental, espiritual, moral o social.

Para la EVCNNA, la definición de violencia emocional en la niñez incluyó situaciones en que sus padres, madres, personas adultas cuidadoras u otros parientes adultos les hayan dicho a los/las participantes:

- Que el/la participante no era amado/a o no merecía ser amado/a.
- Que esas personas desearían que el/la participante nunca hubiera nacido o estuviera muerto/a.
- El/la participante fue ridiculizado/a o menospreciado/a, por ejemplo, le dijeron que era estúpido/a o inútil.

## SECCIÓN C. LISTA DE ACRÓNIMOS

<b>AC</b>	Áreas censales
<b>CDC</b>	U.S. Center for Disease Control and Prevention (Centros para el Control y la Prevención de las Enfermedades)
<b>DIGESTYC</b>	Dirección General de Estadística y Censos (El Salvador)
<b>EDS</b>	Encuesta demográfica y de salud
<b>ERE</b>	Error Relativo Estándar
<b>EVCNNA</b>	Encuesta(s) sobre violencia contra niños, niñas y adolescentes
<b>EVJR</b>	Encuesta de conductas juveniles riesgosas
<b>IC</b>	Intervalo de confianza
<b>ITS</b>	Infecciones de transmisión sexual
<b>JH</b>	Jefe de hogar
<b>MJSP</b>	Ministerio de Justicia y Seguridad Pública
<b>NU</b>	Naciones Unidas
<b>ODS</b>	Objetivos de Desarrollo Sostenible
<b>OIM</b>	Organización Internacional para las Migraciones
<b>OMS</b>	Organización Mundial de la Salud
<b>SIDA</b>	Síndrome de inmunodeficiencia adquirida
<b>TfG</b>	Together for Girls (Juntos por las niñas)
<b>UPM</b>	Unidades primarias de muestreo
<b>USAID</b>	United States Agency for International Development (Agencia de los Estados Unidos para el Desarrollo Internacional)
<b>VIH</b>	Virus de inmunodeficiencia humana



## RESUMEN DE HALLAZGOS

El siguiente resumen resalta los hallazgos principales de la Encuesta de Violencia contra Niños, Niñas y Adolescentes (EVCNNA), El Salvador 2017. El texto describe más detalles de los resultados. En general, la EVCNNA El Salvador incluye un conjunto de datos exhaustivos que representan las experiencias, fortalezas y riesgos de las personas jóvenes en El Salvador. Estos hallazgos describen una situación compleja de las experiencias de gente joven pero también contribuyen a identificar oportunidades para abordar factores que pueden prevenir estas experiencias. Los resultados de la EVCNNA resaltan varios hallazgos notables que pueden proveer reflexiones claves sobre las experiencias que afectan las vidas de la juventud salvadoreña.

1. La violencia está asociada con problemas de salud significativos, incluidos la angustia mental, el uso excesivo de alcohol, el uso de cigarrillo, el daño autoinfligido y pensamientos suicidas, y las infecciones de transmisión sexual (ITS).
2. Para casi el 10 % de las mujeres o niñas víctimas de sexo forzado físicamente, coaccionado o facilitado por el alcohol, la violencia sexual terminó con un embarazo.
3. La experiencia de violencia en la infancia se asoció considerablemente con la perpetración de violencia, lo que permitió documentar el ciclo de violencia que se aprende y que a menudo ocurre en las familias y comunidades.
4. Las mujeres de 18-24 años cuyos padres y madres migraron por 6 meses o más en la infancia fueron más vulnerables a la violencia física al igual que los hombres y las mujeres de 13-17 años que fueron testigos de violencia en el hogar en los 12 meses anteriores.
5. Cerca de una quinta parte de las mujeres y una cuarta parte de los hombres coinciden en que el castigo corporal es una práctica disciplinaria aceptable.
6. Aunque el matrimonio infantil es ilegal a partir de agosto de 2017, cerca del 9 % de las niñas informaron haberse casado antes de los 18 años. Es probable que muchas de las personas que reportaron haber contraído matrimonio, lo hicieran antes del paso de la prohibición del matrimonio con personas menores de 18 años.
7. Alrededor de uno de cada cinco hombres y una de cada tres mujeres experimentaron algún tipo de violencia. Esta cifra representa una parte sustancial de la juventud salvadoreña.
8. Más de dos de cada cinco mujeres (42 %) y uno de cada tres hombres (34 %), no continuaron con su educación después de la escuela primaria. Sin embargo, muy pocas personas entrevistadas informaron que nunca asistieron a la escuela.
9. La inseguridad alimentaria es común entre la juventud en El Salvador y es un problema que experimentan más del 27 % de personas jóvenes.
10. La migración de los padres y madres fue también común en la infancia, y los papás normalmente migraron antes de que las personas jóvenes cumplieran los 10 años, aumentando la vulnerabilidad de estos jóvenes en una edad crítica.
11. Consistente con los datos globales, las mujeres en El Salvador tienen más probabilidades de experimentar violencia sexual que los hombres. Los perpetradores más comunes de los primeros incidentes en la infancia fueron miembros de la familia, y normalmente ocurrieron en el hogar —ya sea el del perpetrador o el de la víctima, pero una parte considerable ocurrió en la escuela.
12. Tanto con las experiencias de violencia sexual, como con las de violencia física, un alto porcentaje de personas no le dijeron a nadie de estos hechos, y muy pocas buscaron o recibieron servicios. Una proporción muy baja de participantes masculinos buscó estos servicios.
13. La violencia física fue el tipo más común de violencia experimentada en la infancia, pues afectó a casi un 20 % de mujeres y de hombres. Más mujeres que hombres experimentaron violencia física por parte de un padre/una madre o una persona adulta cuidadora, y más hombres que mujeres experimentaron violencia física por parte de un compañero de la misma edad.

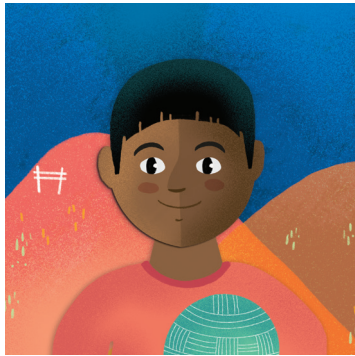
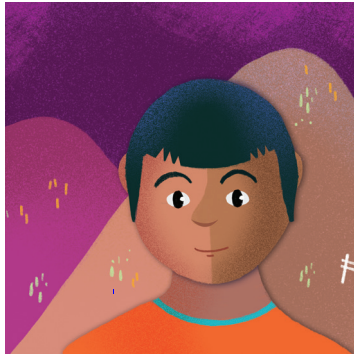

SECCIÓN 1

# INTRODUCCIÓN Y CONTEXTO



## SECCIÓN 1: INTRODUCCIÓN Y ANTECEDENTES

### 1.1. ANTECEDENTES

El Salvador cuenta con una economía diversificada y ha experimentado éxitos de salud pública moderados. En el plano social, El Salvador ha mejorado desde la finalización de la guerra civil en 1992. Durante las cinco elecciones democráticas desde 1992, El Salvador dio pasos para hacer avanzar el desarrollo humano, principalmente a través de la mejora del acceso a los servicios públicos. Por ejemplo, ha habido un aumento en el acceso a centros del sector de la salud, especialmente para la población más pobre, lo que ha dado como resultado una reducción notable de la mortalidad entre niñas y niños menores de 5 años. Además, hubo una mejora de 17 % en la cobertura de vacunación entre 1990 y 2016 (al momento es de 93 %). Durante ese periodo, el acceso de la población a agua por tubería aumentó a 89 % y el acceso a saneamiento alcanzó un 95 %.

El país también ha experimentado mejoras en el acceso a la educación, en particular en el nivel de primaria, con el consiguiente aumento en la alfabetización —predominantemente en los entornos urbanos. En general, el país disminuyó sus índices de desigualdad social (coeficiente de Gini) en 5 % entre 2016 y 2017, principalmente como resultado del aumento de los ingresos entre las personas pobres. No obstante, El Salvador continúa siendo uno de los países más desiguales de América Latina en relación con la distribución del ingreso. Si bien el crecimiento económico ha sido persistentemente lento, una gran parte de los recursos dentro de la economía de El Salvador provienen de las remesas de los migrantes.

Pese a los desarrollos positivos, el país continúa experimentando tasas extremadamente altas de violencia comunitaria, fundamentalmente debido a las actividades de las pandillas y las maras y al crimen organizado. En 2016, el país reportó tasas de homicidio en mujeres de 15.2 por 100,000 habitantes y en hombres de 154.8 por 100,000 habitantes. En los últimos años las tasas han pasado de 60 homicidios por 100,000 habitantes en 2017 a 51 por 100,000 habitantes en 2018. Estas altas tasas de violencia amenazan sobremanera el bienestar y la seguridad de los niños y niñas. Además, dificultan el trabajo con la comunidad debido a que por razones de seguridad el acceso puede ser difícil. Asimismo, existen indicios de que la violencia promueve la migración, ya que la gente y las familias buscan huir de las comunidades violentas. La violencia también dificulta el desarrollo económico y reduce la calidad de vida. El país es también vulnerable a eventos naturales adversos relacionados con la degradación medioambiental y el cambio climático.

### 1.2. CARGA GLOBAL Y CONSECUENCIAS DE LA VIOLENCIA

La violencia contra los niños y niñas es un problema global económico, social, de derechos humanos y de salud pública que daña a millones de niños, niñas y jóvenes cada año. La violencia va acompañada de importantes impactos negativos en la salud y sociales a lo largo de la vida. Estas consecuencias de violencia pueden generar barreras para que los países logren avanzar en los Objetivos de Desarrollo Sostenible (ODS). Cálculos de los últimos años sobre la violencia contra niños, niñas y adolescentes muestran que el 50 % o más de ellos/as en Asia, África y América del Norte experimentaron violencia en el año anterior y que, globalmente, mil millones de niños de 2 a 17 años experimentaron tal violencia.

De acuerdo con los artículos 19 y 34 de la Convención sobre los Derechos del Niño de 1989 de las Naciones Unidas (NU), *todos* los niños y niñas tienen el derecho de recibir protección contra *todas* las formas de violencia, explotación y abuso, incluida la violencia sexual y la explotación sexual. Esta convención ha sido firmada por 140 naciones, incluido El Salvador. Un conjunto de investigaciones ha establecido concluyentemente que el impacto de la violencia contra niños, niñas y jóvenes se extiende mucho más allá de la víctima. Las familias, comunidades y naciones se ven afectadas, y su impacto se siente de generación en generación. Los niños y niñas que han experimentado violencia emocional, física o sexual pueden sufrir consecuencias sociales y de salud graves y agudas a largo plazo. Las investigaciones neurobiológicas y conductuales indican que la exposición temprana infantil a la violencia puede afectar el desarrollo cerebral y, por lo tanto, aumentar la susceptibilidad del niño/a a una gama de problemas de salud mental y física que pueden durar hasta la adultez. Estos problemas incluyen enfermedades no transmisibles (diabetes, enfermedades cardiovasculares), enfermedades transmisibles (ITS, VIH), problemas de salud mental (ansiedad, depresión) y conductas que aumentan el riesgo de problemas de salud (abuso de sustancias, sexo sin protección). Los resultados comunes de la violencia sexual relacionados con la salud incluyen embarazos no deseados y complicaciones ginecológicas, infección de VIH y otras ITS, problemas de salud mental como depresión y estrés postraumático, y consecuencias sociales como el estigma. Entre niñas adolescentes y mujeres, la frecuencia de un embarazo como resultado de sexo forzado físicamente varía de 5 % a 18 %, y las víctimas más jóvenes de sexo forzado físicamente por lo general están en un mayor riesgo de embarazos no deseados<sup>10</sup>.

La violencia contra niños, niñas y adolescentes generalmente presenta un subregistro pues no se reporta suficientemente. Datos de lesiones tratadas en centros de salud de emergencia, informes policiales y estadísticas oficiales de muertes no incluyen información completa respecto a experiencias de violencia física,

emocional y sexual. Debido a estas razones, los datos de encuestas de jóvenes pueden ayudar a completar información crítica faltante sobre experiencias de violencia que no están incluidas en los informes de salud, policiales o de muertes. Esto es especialmente crítico para países como El Salvador donde las tasas de violencia comunitaria son altas.

En 2006, el entonces secretario general de las Naciones Unidas Kofi Annan llamó a todas las naciones a comenzar a abordar la epidemia de la violencia contra niños y niñas, mediante la recolección de datos sólidos y generalizables que sirvieran para sustentar políticas y programas. Después de este llamado, y bajo la sombrilla de la iniciativa *Together for Girls* (TfG, *Juntos por las niñas*), varios países han realizado EVCNNA que producen datos representativos nacionalmente respecto a la carga de la violencia en la infancia y entre la juventud. Actualmente, mucho de lo que se conoce sobre la violencia contra niños y niñas se puede encontrar en estas encuestas de población. Los resultados de estas encuestas indican que las violencias física, sexual y emocional se han generalizado y que socavan la salud y el bienestar de la infancia en el plano mundial. Estos estudios enfatizan que basarse en datos recolectados rutinariamente en centros de salud y la policía es insuficiente para diseñar y monitorear un plan integral preventivo que aborde estas formas de violencia. Al momento, 19 encuestas, incluida la de El Salvador, han completado la recolección de datos para la EVCNNA.

La EVCNNA El Salvador se llevó a cabo como parte de una alianza más amplia de TfG. Esta iniciativa es una alianza global entre gobiernos nacionales, agencias de Naciones Unidas (NU) y organizaciones del sector privado que trabajan en la intersección de la violencia contra niños, niñas y jóvenes, y la violencia contra las mujeres. A través de datos, acciones dirigidas a nivel nacional y de abogacía, la alianza trabaja para crear conciencia, promover soluciones basadas en evidencia e impulsar acciones coordinadas entre los sectores para terminar la violencia contra niños y niñas, con un enfoque especial en la violencia sexual contra las niñas. La alianza se creó en 2009, después de la primera e innovadora EVCNNA en eSwatini. Desde entonces, la alianza ha crecido a más de 20 países que trabajan en tres pilares de acción: datos, acción y abogacía. La alianza TfG visualiza un mundo donde cada niña, niño, adolescente y persona joven esté a salvo, protegida y con prosperidad, y apoya a los países para que realicen investigaciones, programas y respuestas políticas, y creen conciencia para contribuir a esta visión.

Para poner fin a la violencia contra niños, niñas y jóvenes en todo el mundo, una alianza única público-privada de grupos importantes de partes interesadas se reunió para centrar sus esfuerzos con el objetivo de rendir cuentas y trabajar juntos para prevenir violencia y dar respuesta a los desafíos que plantea. La Alianza Global para Poner Fin a la Violencia contra las Niñas, Niños y Adolescentes

(*Poner fin a la violencia*) se formó en 2015 e incluye a gobiernos, agencias de NU, organizaciones internacionales, organizaciones de la sociedad civil, grupos de fe, el sector privado, fundaciones filantrópicas, profesionales de la investigación, académicos y también a los niños y niñas. Entre los socios importantes se encuentran la Organización Panamericana de la Salud (OPS)/Organización Mundial de la Salud (OMS), los CDC, Programa de Emergencia del Presidente de los Estados Unidos para el Alivio del Sida (PEPFAR), TfG, el Fondo de las Naciones Unidas para la Infancia (UNICEF), la Oficina de las Naciones Unidas contra la Droga y el Delito (UNODC), USAID y el Banco Mundial. En 2016, la OMS lanzó *INSPIRE. Siete estrategias para poner fin a la violencia contra los niños y las niñas*, un paquete técnico que incluye estrategias basadas en evidencia con éxitos demostrados en la prevención y la respuesta a la violencia en la infancia. Las siete estrategias que se incluyen en *INSPIRE* son: **Implementación y vigilancia del cumplimiento de las leyes; Normas y valores; Seguridad en el entorno; Padres, madres y cuidadores reciben apoyo; Ingresos y fortalecimiento económico; Respuesta de los servicios de atención y apoyo; Educación y aptitudes para la vida.** Estas estrategias tienen como objetivo crear entornos y relaciones seguras y propicias que les permitan a los niños, niñas y jóvenes desarrollarse. Además, El Salvador —como parte de la iniciativa *Poner fin a la violencia*— es uno de los 23 países *exploradores* existentes. Estos países *exploradores* se han comprometido a acelerar las metas dirigidas a la prevención y reducción de la violencia y, en consecuencia, están en una posición ventajosa para responder con un plan nacional coordinado, con apoyo de la comunidad internacional.

Si bien las investigaciones científicas sobre la prevalencia y la incidencia de la violencia y la explotación de niños, niñas y adolescentes, y de personas adultas jóvenes han mejorado en la última década en América Latina, todavía existen brechas de información y de desarrollo de sistemas de información de nivel nacional sostenibles. La búsqueda de datos de calidad a nivel de población tiene un enorme potencial para sustentar la asignación de recursos de una manera apropiada y estratégica, junto con estrategias de salud pública para prevenir la violencia. Esta encuesta es un ejemplo de este tipo de esfuerzos.

### 1.3. VIOLENCIA CONTRA NIÑOS, NIÑAS Y JÓVENES EN EL SALVADOR

La violencia comunitaria en El Salvador impacta principalmente a las poblaciones más jóvenes. En 2016, del total de las muertes por homicidio, los menores de edad de 0-17 años fueron el 11.86 % y los correspondientes al rango 12-17, fueron el 11.55 %. Otros eventos reportados que afectan a niños, niñas y adolescentes en el país incluyen embarazos adolescentes, violencia sexual y altas tasas de consumo de alcohol entre menores. Las herramientas disciplinarias

en el país incluyen el uso común del castigo físico y la violencia emocional. Las altas tasas de embarazos entre niñas acompañadas de violencia comunitaria también están vinculadas a las altas tasas de deserción escolar, así como también la violencia de pandillas y la migración.

De acuerdo con el Ministerio de Salud y el Ministerio de Educación, cerca de 30 % de todos los embarazos ocurren entre niñas adolescentes. Además, solo un cuarto de estas niñas vuelve a la escuela después del embarazo. Existe una clara necesidad de entender los factores de riesgo tanto para los embarazos adolescentes como para el hecho de no volver a la escuela, incluyendo cómo la violencia contra niños, niñas y adolescentes influye en estas tasas. Como respuesta a este problema el país ha desarrollado una Estrategia Nacional Intersectorial de Prevención del Embarazo en Niñas y en Adolescentes 2017-2027 liderada por el Ministerio de Salud.

### 1.3.1. LA NECESIDAD DE APRENDER MÁS SOBRE LA VIOLENCIA CONTRA NIÑOS Y NIÑAS EN EL SALVADOR

En muchos países, los incidentes de violencia contra niños y niñas raramente se divulgan y, por lo tanto, permanecen ocultos, en parte debido a una cultura de silencio y vergüenza. Esto es importante en El Salvador, especialmente entre hombres. Más aún, en muchas culturas las normas sociales proponen que la violencia contra los niños y niñas en el hogar es un asunto privado, que la violencia física es un medio aceptable para disciplinar y educar a la niñez, y que se espera que estos se sometan a la voluntad de sus padres, madres, maestros, líderes religiosos y otras personas mayores y figuras de autoridad. Así, los funcionarios que deben hacer cumplir la ley y otros encomendados a proteger la infancia no siempre intervienen o cumplen las leyes que ya existen. Asimismo, los niños y niñas son reacios a reportar incidentes de violencia, a veces por miedo a represalias contra ellos mismos u otros miembros de la familia, además de la vergüenza o la culpa, o debido a la creencia de que se merecían semejante trato o que, de alguna manera, fueron responsables de los mismos.

El Gobierno de El Salvador reconoce que la falta de datos nacionales exhaustivos sobre la violencia contra niños, niñas y adolescentes ha sido un desafío importante en la planificación, implementación, monitoreo y evaluación de políticas y programas apropiados sobre protección infantil. El subregistro evidencia falencias en la información y el estado reconoce esto como un desafío para solucionar. Para lidiar con este problema el país ha desarrollado un plan nacional de prevención de violencia (*Plan El Salvador Seguro*), así como también una estrategia nacional de educación para el país (*Plan El Salvador Educado*). Además, el país cuenta como mecanismo de respuesta con un Sistema Nacional de Protección de la Niñez y la Adolescencia, y una Política Nacional de Protección

Integral de la Niñez y Adolescencia. Aun así, la falta de datos suficientes y confiables sobre la violencia contra los niños y niñas es una de las principales limitantes para la toma de decisiones informadas en torno a la prevención de la violencia y la respuesta a este fenómeno. La evidencia es una necesidad urgente para orientar la planificación nacional, identificar las prioridades de forma precisa y monitorear el impacto de todas las formas de violencia. Los datos de población que proporcionó la EVCNNA El Salvador pueden ayudar a determinar las prioridades para la protección infantil y el bienestar de la niñez, e informar a los tomadores de decisiones sobre la magnitud y la naturaleza de la violencia contra niños, niñas y jóvenes. Asimismo, estos datos de base poblacional se pueden utilizar para identificar los riesgos potenciales y los factores de protección contra la violencia, con el fin de desarrollar estrategias de prevención efectivas.

La EVCNNA El Salvador es el primer estudio representativo a nivel nacional que mide la prevalencia de la violencia sexual, física y emocional contra niños, niñas y jóvenes en el país. Los datos de la EVCNNA tienen el propósito de orientar con información los programas y políticas para poner fin a todas las formas de violencia contra niños y niñas, y, al hacerlo, servir a otros países como un ejemplo de la potenciación de datos de alta calidad para dirigir acciones de prevención de la violencia y para proporcionar servicios a las víctimas.

SECCIÓN 2

# METODOLOGÍA DE LA ENCUESTA DE VIOLENCIA CONTRA NIÑOS, NIÑAS Y ADOLESCENTES



## SECCIÓN 2: METODOLOGÍA DE LA ENCUESTA SOBRE LA VIOLENCIA CONTRA NIÑOS, NIÑAS Y ADOLESCENTES

El propósito de la EVCNNA El Salvador fue estimar (1) la prevalencia de la violencia infantil (física, sexual y emocional), definida como aquella violencia que ocurre antes de los 18 años, entre los 18 y 24 años, y (2) la prevalencia de la violencia en los 12 meses antes de la encuesta entre adolescentes (de 13 a 17 años) y personas adultas jóvenes (de 18 a 24 años).

Para lograr estos propósitos, la EVCNNA El Salvador evaluó las experiencias de mujeres y hombres entre los 13 y 24 años, por medio de una encuesta de hogares representativa a nivel nacional. Se seleccionaron adolescentes y jóvenes entre los 13 y los 24 años porque podían entender las preguntas de forma más confiable y reportar experiencias de violencia infantil. Detalles adicionales sobre la metodología del muestreo se incluyen en el Anexo B: Métodos y ponderaciones muestrales suplementarios.

En esta encuesta se aplica un enfoque de derechos humanos (basándose en la protección de las poblaciones más vulnerables y buscando el respeto a sus derechos), un enfoque de inclusión (toda la población), tiene un fuerte enfoque de género y múltiples consideraciones éticas y medidas aplicadas para evitar la revictimización en las personas encuestadas. Tanto en el diseño de los cuestionarios, como en la capacitación del personal para recolección de datos y en la ejecución de la encuesta, estos principios se aplicaron de manera continua. Las secciones siguientes describen los procesos utilizados en la EVCNNA de El Salvador para asegurar la protección de los participantes además de recursos adicionales que describen en más detalle los procedimientos éticos incluidos en los protocolos de las EVCNNA.

### 2.1. CUESTIONARIO DE LA ENCUESTA

A través de una colaboración entre los CDC, UNICEF y Tfg junto con un proceso de consulta de personas expertas, los CDC desarrollaron un cuestionario básico global estandarizado de la EVCNNA. Mediante el Grupo de Trabajo Técnico y las partes interesadas clave que estaban familiarizadas con el problema de la violencia contra niños y niñas y de protección infantil, El Salvador adaptó el cuestionario básico al contexto local y cultural. El cuestionario tomó preguntas y definiciones de varias herramientas de encuestas validadas para: (1) comparar datos sobre varias medidas con otros estudios como una validación útil y (2) usar medidas que ya habían sido probadas en el terreno en otros estudios.

El módulo de datos demográficos utilizados con los participantes y en la entrevista al jefe de hogar incluyeron preguntas que evaluaron

la edad, el estatus socioeconómico, el estado civil, el estado laboral, los logros educativos y las condiciones de vida. Los módulos de conducta sexual evaluaron la conducta sexual actual y pasada, las conductas sexuales riesgosas, la edad durante la *primera relación sexual*, la relación con la *primera* pareja sexual ya sea que la primera relación sexual fuera deseada o forzada, el número de parejas sexuales y en los últimos 12 meses, el uso de preservativo y la historia de embarazos. El módulo de violencia sexual incluyó preguntas sobre las formas de violencia sexual experimentada, así como información importante sobre el contexto de estos incidentes, tales como los escenarios donde ocurrió la violencia sexual y el/la perpetrador/a de violencia. Algunas preguntas indagaron sobre los *primeros* incidentes de violencia sexual, mientras que otras interrogaron sobre el evento *más reciente*. Algunas de estas preguntas se basaron en las Encuestas de Demografía y de Salud (EDS), la Encuesta de Conducta de Riesgo Juvenil de los EE. UU. (YRBS), La Encuesta Nacional de Violencia Sexual y de Pareja de los EE. UU. (NISVS) y el Estudio Nacional Longitudinal de Salud en Adolescentes y Adultos (Add Health).

El cuestionario del participante incluyó aproximadamente 300 preguntas y cubrió los siguientes temas: datos demográficos; relaciones con los padres, educación, conexión general con la familia, amistades y comunidad; normas de género; seguridad; presenciar violencia en el hogar o la comunidad; historia sexual y conducta de riesgo; experiencias de violencia física, sexual y emocional; perpetración de violencia, embarazo; resultados de salud y conductas riesgosas; e información sobre violencia, búsqueda de servicios y utilización de servicios. Además, la encuesta incluyó módulos que fueron específicos para El Salvador y la región. Estos incluyeron preguntas sobre orientación sexual, remesas, migración, *bullying*, sexo en línea y violencia comunitaria. El cuestionario utilizado en El Salvador fue una adaptación de un cuestionario básico de EVCNNA que se estructuró de una manera que facilitara las comparaciones internacionales. La adaptación para El Salvador tomó en cuenta expresiones lingüísticas locales, así como clasificaciones censales específicas del país. Esta adaptación contó con la colaboración del Grupo de Trabajo Técnico incluyendo aportes de varios ministerios además del Consejo Nacional de la Niñez y de la Adolescencia (CONNA), la Dirección General de Estadística y Censos (DIGESTYC), el Instituto Salvadoreño para el Desarrollo Integral de la Niñez y la Adolescencia (ISNA), el Instituto Nacional de la Juventud (INJUVE) y la Procuraduría para la Defensa de los Derechos Humanos (PDDH) que formaron parte de un conjunto de instituciones consultadas a lo largo de todo el proceso de implementación de la encuesta. El cuestionario EVCNNA del participante incluyó numerosos patrones de salto programados para encaminar a la persona entrevistadora hacia la secuencia lógica de preguntas basadas en las respuestas del participante. Dada la complejidad de los patrones de salto y la secuenciación lógica, la recolección electrónica de datos eliminó los



errores de enrutamiento, redujo la capacitación sobre secuenciación de patrones de salto y redujo errores de introducción de datos.

## 2.2. PROCEDIMIENTOS DE LA ENCUESTA, CRITERIOS DE INCLUSIÓN Y CONSIDERACIONES ÉTICAS

Debido a las altas tasas de violencia comunitaria en El Salvador, se diseñó un enfoque comunitario cuidadoso que incluyó la obtención de permisos municipales para visitar diferentes zonas, además de obtener apoyo de líderes comunitarios para comprometerse y obtener además el acuerdo de las partes interesadas comunitarias en algunas comunidades que experimentan altos grados de violencia (principalmente en entornos urbanos). Las actividades irregulares que dificultan la seguridad en algunas zonas impidieron que los equipos visitaran un porcentaje de las áreas censales (AC) identificadas al inicio o redujeron considerablemente el tiempo que los equipos tuvieron para completar las encuestas. Se implementaron varias medidas para garantizar la seguridad de los equipos de la encuesta y de la comunidad también. Estas incluyeron: a) visitar más hogares en ciertas áreas censales, b) aumentar el número de equipos en áreas censales donde el tiempo para la recolección de datos era limitado o se veía restringido por las actividades pandilleriles observadas en algunas localidades, c) mejorar los mecanismos de seguridad para los equipos con el fin de evitar situaciones potencialmente peligrosas (por ejemplo, la salida de zonas donde se detectó actividades pandilleriles o policiales, o cuando se observó el consumo de alcohol), y d) ampliar por una semana los procedimientos de recolección de datos durante la fase de implementación. Para más detalles sobre las implicaciones metodológicas de estas estrategias, ver Anexo B: Métodos y ponderaciones muestrales suplementarios

Durante la implementación del estudio, la recolección de datos para mujeres se realizó en áreas censales diferentes que para los hombres. Durante la recolección de datos, se utilizó un enfoque de muestra fragmentada. Esta estrategia sirve para proteger la confidencialidad de las personas que participan y elimina la posibilidad de que se entreviste a un hombre perpetrador de violencia y a la mujer víctima en la misma comunidad. Esto quiere decir que se seleccionan aleatoriamente áreas geográficas específicas donde solo se entrevistan mujeres y otras áreas donde solo se entrevistan hombres. El diseño también elimina la posibilidad de que se entreviste a una mujer perpetradora y a un hombre víctima de violencia sexual de la misma comunidad en el AC seleccionada.

Al entrar a un hogar seleccionado al azar, los entrevistadores identificaron al jefe de hogar (JH) o a quien actuaba como JH en ese momento, para presentar el estudio y determinar la elegibilidad de los miembros del hogar para participar. Los entrevistadores invitaron al JH a participar en una breve encuesta para evaluar las

condiciones socioeconómicas del hogar. En ese momento, se le pidió al JH que diera su consentimiento para que la persona (menor de 18 años) seleccionada completara la encuesta de sus experiencias. Cuando había más de un participante elegible, se seleccionó un participante al azar mediante el uso de un programa instalado en los *netbooks* utilizados para la recolección de datos. Si los participantes no estaban disponibles para una entrevista, los entrevistadores hicieron esfuerzos para programar visitas de seguimiento al hogar en momentos cuando la persona seleccionada para participar estuviera disponible. Sin embargo, si la persona seleccionada no estaba disponible después de tres intentos o si ella o él se negaban a participar, se codificó al hogar como “sin respuesta”, independientemente de si existía otro participante elegible en el hogar. En ese caso, ni el hogar ni el participante elegible fueron reemplazados.

Para poder ser incluida en la encuesta, una persona tenía que vivir en los hogares muestreados en El Salvador, tener entre 13 y 24 años en el momento de la encuesta, y hablar un español fluido. Las mujeres y los hombres que no tenían la capacidad de entender y/o responder a las preguntas de la encuesta debido a una deficiencia cognitiva o una discapacidad física significativa (por ejemplo, discapacidad auditiva o deficiencia del habla) no fueron elegibles para participar. Quienes vivían o residían en instituciones como hospitales, prisiones, hogares para personas ancianas y otras instituciones similares no se incluyeron en la encuesta porque la EVCNNA fue de hogares. La encuesta es representativa a nivel nacional solamente. Las regiones geográficas del país se seleccionaron aleatoriamente para lograr esta representatividad.

El primer paso en el proceso de consentimiento informado fue buscar el consentimiento de la persona JH. Para todos los participantes elegibles seleccionados menores de 18 años, el/la JH proporcionó una firma en un formulario de consentimiento por escrito para permitir que los entrevistadores realizaran la entrevista. Participantes de 18 años o más, personas emancipadas menores de 18 años y menores que estaban casados proporcionaron su propio consentimiento para participar en la encuesta.

Al buscar el permiso del JH, los entrevistadores describieron el estudio como “una oportunidad de aprender más sobre la salud, la educación y las experiencias de vida de la gente joven”, lo cual es consistente con las recomendaciones éticas y de seguridad de la OMS respecto a la obtención del consentimiento informado para la participación en encuestas que contengan preguntas sobre violencia doméstica. Esta introducción ayudó a asegurar la protección y la confidencialidad tanto de participantes como de entrevistadores/as. En coherencia con las directrices de la OMS, fue importante definir el estudio en términos *diferentes* de la violencia. La EVCNNA adoptó esta orientación para informar a los JH en la forma más completa posible sobre el contenido de la encuesta sin correr el

riesgo de represalias contra los participantes por su participación.

Una vez finalizaron con el JH, el entrevistador/a y el participante se movieron a un lugar privado para asegurar la privacidad para la encuesta. Después de este paso importante, el entrevistador/a leyó los contenidos de un formulario de consentimiento verbal de la encuesta. Este formulario de consentimiento comunicó a los participantes que la información que proporcionaron en el cuestionario era confidencial y anónima, y que su decisión de participación era voluntaria. Se les dijo a los participantes que, si decidían participar, se les preguntaría información sobre su actividad sexual y sus experiencias con violencia física, sexual y emocional. Se les aseguró a los participantes que la información que compartían era confidencial, asegurando que la información no sería compartida con nadie y que podían saltarse cualquier pregunta o finalizar su participación en cualquier momento. Cada participante proporcionó un consentimiento verbal y el entrevistador/a documentó el consentimiento mediante la firma de un formulario de consentimiento escrito. Los participantes que no necesitaron permiso parental proporcionaron pruebas de consentimiento de la misma manera.

Para asegurar la privacidad durante el estudio, los entrevistadores/as tomaron precauciones rigurosas. Los entrevistadores/as realizaron la entrevista en un lugar seguro y privado como en el exterior o en un sitio apropiado en la casa o en el patio. Si la entrevista no podía completarse mientras el equipo de la encuesta estaba en la comunidad seleccionada, la entrevista se codificó como incompleta. Si el/la participante no estaba disponible después de tres intentos de contacto en el transcurso de dos días, se omitió el hogar y no se reemplazó. El formulario de registro de visita inicial de la herramienta de encuesta tenía una sección que permitió al equipo de encuesta dar seguimiento a las entrevistas incompletas, así como a las entrevistas que necesitaban ser reprogramadas.

Durante la entrevista, los participantes podrían haber recordado experiencias aterradoras, humillantes o dolorosas, lo que podría provocar una fuerte respuesta emocional. Los participantes también podían haber experimentado recientemente violencia y desear asistencia inmediata con la situación y/o consejería. Por lo tanto, para responder a las necesidades de los participantes, hubo formas disponibles para contactar a los participantes con apoyo mediante mecanismos de referencia. La evidencia sugiere que las mujeres adultas consideran que hablar sobre sus experiencias de violencia es beneficioso y aprecian la oportunidad de tener una conversación sobre esas experiencias. Además, existe evidencia de que las personas adolescentes y jóvenes adultos están dispuestas a hablar sobre sus experiencias de violencia dentro de una estructura de apoyo<sup>8</sup>. En otras palabras, el apoyo social puede ayudar a aliviar el estrés de emociones o experiencias difíciles.

### 2.3. REMISIONES

Los entrevistadores/as ofrecieron remisiones gratuitas y directas a quienes: 1) se alteraron durante la entrevista; 2) se sintieron inseguros/as en su situación actual de vida, incluyendo su hogar o comunidad; 3) experimentaron violencia física, sexual o emocional en el pasado; 4) eran menores de 18 años de edad e intercambiaron sexo por dinero, bienes o favores en los últimos 12 meses; 5) reportaron estar en peligro inminente; o 6) solicitaron ayuda por violencia, independientemente de qué se reveló en la entrevista. Si el participante cumplía cualquiera de estos criterios, el entrevistador/a registró información de contacto aparte de las respuestas de la encuesta y se le remitió como correspondía. Además, los entrevistadores/as proporcionaron a todos los participantes una lista de servicios que mostraba programas, servicios e instalaciones gratis que se ofrecen en la actualidad en El Salvador, en caso de que quisieran buscar servicios por su cuenta.

Para este estudio, se definió como un caso grave aquel en el cual una persona participante se identificó a sí misma como estar en peligro inminente. Si un/a participante indicaba a la persona entrevistadora que ella o él estaba en peligro inminente, entonces el entrevistador/a activaba el plan de referencia para casos graves. El entrevistador/a alertaba inmediatamente a su líder de equipo sobre la situación, y el líder de equipo llamaba al contacto identificado con anterioridad con el proveedor del servicio, inmediatamente después el equipo dejaba la comunidad seleccionada. Los planes de acción apropiados para casos graves se realizaron caso por caso con el fin de responder mejor a la situación individual y asegurar que al participante no se le colocaba en un peligro adicional. Sin embargo, como base de la acción, el proveedor de servicios hizo todos los esfuerzos para asegurar que al niño o a la niña se le ofreciera ayuda inmediata y separación de la situación peligrosa, así como también se le ofreció referencias apropiadas de servicios médicos, psicológicos y legales y de programas. En la EVCNNA de El Salvador 49 mujeres y 36 hombres aceptaron ser parte del plan de remisiones. Para los casos cuando el/la participante estaba en peligro inminente, el proveedor de servicios hizo todos los esfuerzos para llegar a la persona participante en 72 horas. Hubo un total de 11 casos agudos (6 mujeres y 5 hombres).

La EVCNNA El Salvador observó las recomendaciones de la OMS sobre ética y protección en estudios de violencia contra las mujeres. La información detallada con respecto a los procedimientos y protocolos utilizados en las encuestas Encuestas de Violencia contra Niños/as (VACS en inglés), para proteger a quienes participan está disponible en las recomendaciones de la OMS. El Comité Nacional de Ética de Investigación en Salud (CNEIS) de El Salvador y la Junta de Revisión Institucional de los CDC revisaron y aprobaron, de manera independiente, el protocolo de la encuesta para asegurar

las protecciones apropiadas para los derechos y el bienestar de los participantes en investigaciones humanas.

## 2.4. TASAS DE RESPUESTA Y ANÁLISIS DE DATOS

La tasa de respuesta general fue de 78.0 % para mujeres y 75.0 % para hombres. Para las mujeres, la tasa de respuesta (TR) de hogares fue de 87.1 % y la TR individual fue de 89.6 %. Para hombres, la TR de hogares fue de 89.1 % y la tasa de respuesta individual fue de 84.2 %. En la muestra femenina, se encuestó a 2,328 hogares, de los cuales 2,028 completaron el cuestionario de hogares. Dentro de estos hogares, de 1,179 casos femeninos elegibles, un total de 1,056 completó el cuestionario de participantes. En la muestra masculina, se visitaron 3,566 hogares, de los cuales 3,177 completaron el cuestionario de hogares. Dentro de estos hogares, de los 1,640 individuos masculinos elegibles, un total de 1,380 hombres completó el cuestionario de participantes. Para más detalles sobre las tasas de respuesta, ver el Anexo B: Métodos y ponderaciones muestrales suplementarios.

Para los participantes de 13 a 17 años y de 18 a 25 años, se analizaron los datos de forma separada, dadas las diferencias en cómo la violencia infantil se definió en estos grupos etarios. Datos de 13 a 17 años generaron estimados de la prevalencia de la violencia experimentada en los 12 meses antes de la encuesta entre niños y niñas<sup>1</sup>. Los datos de 18 a 24 años generaron cálculos de prevalencia de la violencia experimentada antes de los 18 años (es decir, violencia infantil) y en los 12 meses antes de la encuesta entre personas adultas jóvenes. Cálculos de la prevalencia de la violencia en los últimos 12 meses proporcionaron información sobre las experiencias recientes de adolescentes y adultos jóvenes, así como los patrones y contextos de violencia en El Salvador. Aunque el análisis distinguió los resultados por sexo y grupo etario, todos los participantes en la EVCNNA respondieron a las mismas preguntas, excepto preguntas sobre embarazo, que solo se aplicaron a mujeres.

Los paquetes estadísticos SAS (versión 9.4) y R se utilizaron en la gestión y análisis de datos para producir estimaciones de puntos ponderados y cálculos de errores estándar. Las ponderaciones de las muestras se aplicaron para producir cálculos representativos nacionales<sup>2</sup>. Al calcular los estimados para la mayoría de las mediciones se excluyó del análisis a los valores faltantes.

### 2.4.1. PORCENTAJES PONDERADOS

Específicamente, las ponderaciones muestrales se crearon y se aplicaron a cada registro individual con el fin de ajustar la probabilidad de selección, la falta de respuesta diferencial y el ajuste a los cálculos del censo de población para que el diseño de la etapa de agrupación obtuviera errores estándar precisos para cada estimación.

<sup>1</sup> En todo este informe, referido como “los últimos 12 meses”.

<sup>2</sup> Ver Anexo B.

## 2.4.2. DEFINICIÓN DE CÁLCULOS POCO FIABLES

Los cálculos con un error relativo estándar (ERE) mayor de 30 se consideraron poco confiables en la EVCNNA. En las tablas, se muestra un asterisco (“\*\*”) al lado de todos los cálculos que son poco confiables. Los cálculos poco confiables deben interpretarse con cautela. Los cálculos poco confiables se incluyen en las tablas, pero no se discuten en la sección de resultados. Excluimos algunas tablas donde los números tanto para hombres como para mujeres eran muy bajos, por ende, produciendo una tabla no confiable. Aun así, para algunas tablas en las que los datos no son confiables, sí reportamos los resultados dado que los bajos números en estos casos proporcionan información útil.

## 2.4.3. DIFERENCIAS ENTRE ESTIMACIONES

Las estimaciones en la EVCNNA El Salvador van acompañados de un 95 % de intervalo de confianza. Este intervalo indica que para 95 de 100 muestras completadas de la misma manera como EVCNNA, la verdadera prevalencia de la violencia en la población estará entre los valores de intervalo de confianza superior e inferior. Por ejemplo, si la prevalencia de violencia sexual esperada en El Salvador es de 30 %, con un intervalo de confianza de 4 %, esto significa que, si fuera posible encuestar a todos los niños y niñas en El Salvador al mismo tiempo, los datos de la EVCNNA estiman que entre el 26 % y el 34 % del total de la población infantil y joven de El Salvador ha experimentado violencia sexual. En síntesis, el intervalo de confianza ayuda a determinar cómo se mide de manera efectiva la prevalencia de la violencia y cómo hacer inferencias sobre la población nacional. Los IC más pequeños significan que las estimaciones son más precisas, mientras que los intervalos de confianza más amplios indican más variación en los datos de muestra.

Para evaluar si las diferencias entre cualquier grupo o subgrupo eran estadísticamente significativas y no se debían a variaciones al azar, se comparó a los intervalos de confianza (IC) para estimaciones puntuales con el fin de determinar si se superponían o no. El método de solapamiento o superposición de IC es un método conservador que determina las diferencias estadísticas mediante la comparación del IC para dos estimaciones —si los IC no se superponen entonces las estimaciones se consideran “estadísticamente diferentes” y no debido a la posibilidad aleatoria.

SECCIÓN 3

# CARACTERIZACIÓN Y CONTEXTUALIZACIÓN DE LA POBLACIÓN ENCUESTADA



### SECCIÓN 3: CARACTERIZACIÓN Y CONTEXTUALIZACIÓN DE LA POBLACIÓN ENCUESTADA

Esta sección presenta las características de contexto seleccionadas de la encuesta de población en El Salvador: edad, sexo, educación, edad del/la jefe de hogar, condición de orfandad, experiencia de trabajo, estado marital, edad en las primeras nupcias, actividad sexual y experiencia migratoria. Por “casado/casada” se hace referencia a quienes estuvieron casados alguna vez o vivieron alguna vez con alguien como si estuvieran casados, conocido también como “concubinato”. La historia migratoria de padres y madres se refiere a las personas participantes cuyo padre o madre se fue por 6 meses o más durante la infancia del participante (antes de los 18 años). La historia migratoria de los individuos incluye a participantes que se mudaron a otro país por un periodo de tiempo en la infancia y regresaron a El Salvador.

#### 3.1. CARACTERÍSTICAS DE PERSONAS DE 18 A 24 AÑOS

Las tablas de la 3.1.1. hasta la 3.1.4. incluyen características de antecedentes de las personas de 18 a 24 años. Un poco más de la mitad de las mujeres (55.8 %) y casi dos de cada tres hombres (62.3 %) completaron la escuela secundaria o superior. Más de dos de cada cinco mujeres (42.4 %) y uno de cada tres hombres (34.0 %) completaron la escuela primaria y no continuaron su educación. Para las mujeres, la proporción de huérfanos de un progenitor o de los dos antes de los 18 años, fue de 12.5 %, y para los hombres fue de 14.0 %. Aproximadamente una de cada tres mujeres (35.7 %) y casi tres de cada cinco hombres (59.1 %) trabajaron por dinero el año anterior y cerca de tres de cada diez mujeres (29.6 %) y uno de cada tres hombres (32.5 %) experimentaron inseguridad alimentaria<sup>3</sup>. Entre las mujeres que trabajaron en los últimos 12 meses, los lugares más comunes fueron en una vivienda familiar (32.0 %) o en el sector comercial u hotelero (30.4 %). Para los hombres que trabajaron, los lugares más comunes se categorizaron como “otros” (incluidos una granja/un huerto, diferentes lugares, puestos y estanques/lagos/ríos, en 45.8 %) o una fábrica/taller, mina/cantera o lugar de construcción (31.2 %).

Cerca de uno de cada cuatro mujeres y uno de cada siete hombres de 18 a 24 años recibieron remesas en los últimos 3 años (mujeres, 23.6 %; hombres, 13.1 %), con más frecuencia de los Estados Unidos. Notablemente más mujeres que hombres recibieron dinero de los Estados Unidos. De forma significativa, más mujeres (13.8 %) que hombres (7.8 %) indicaron que su madre emigró por 6 meses o más cuando ellas y ellos eran niños. Claramente más mujeres (29.8 %) que hombres (17.9 %) indicaron que su padre emigró. La edad promedio cuando la madre emigró era de 7.4 para las mujeres y de 9.5 para los hombres, y la edad promedio cuando el padre emigró

fue de 6.2 para las mujeres y de 7.9 para los hombres. Pocos jóvenes emigraron hacia el extranjero y volvieron a El Salvador (3.4 % de mujeres y 3.6 % de hombres).

Cerca de la mitad de las mujeres (48.7 %) y cerca de uno de cada cuatro hombres (23.1 %) estaban casados o vivían con alguien como si estuvieran casados. Esta diferencia fue estadísticamente significativa. El matrimonio infantil fue frecuente entre las mujeres; el 19.3 % de mujeres y el 6.1 % de hombres se casaron o estaban en concubinato antes de los 18 años, una diferencia de sexo estadísticamente significativa. La encuesta se realizó dos meses luego de que la Asamblea Legislativa de El Salvador aprobara erradicar el inciso segundo del artículo 14 del Código de Familia, prohibiendo así el matrimonio infantil y estipulando como edad mínima los dieciocho años. Dado el corto tiempo entre esta prohibición y la recolección de datos, es probable que haya unos casos de matrimonio antes y otros después de la derogación del inciso segundo del artículo 14 del Código de Familia. Más de dos de cada tres mujeres (67.1 %) y casi dos de cada tres hombres (62.1 %) habían tenido relaciones sexuales; el 39.6 % de mujeres y el 36.1 % de hombres había tenido sexo antes de los 18 años. La edad media de la primera relación sexual entre quienes habían tenido sexo alguna vez fue de 16.8 para las mujeres y 16.7 para los hombres.

#### 3.2. CARACTERÍSTICAS DE PERSONAS DE 13 A 17 AÑOS

Las tablas de la 3.2.1 a la 3.2.5 incluyen características de antecedentes de personas de 13 a 17 años. Entre las mujeres y los hombres de 13 a 17 años, más de tres de cada cuatro completaron la escuela primaria (76.2 % de mujeres y 78.0 % de hombres). La matrícula escolar entre adolescentes fue más baja; 20.5 % de mujeres y 14.3 % de hombres de 13 a 17 años no se matricularon en la escuela. Para las niñas, las razones más comunes de no asistir a la escuela fueron que no les gustaba la escuela (43.9 %) y que la familia de la niña no tenía suficiente dinero para la escuela o para útiles escolares (29.6 %). Para los hombres, las razones más comunes fueron que no les gustaba la escuela (34.4 %), que su familia no tenía suficiente dinero para la escuela o para los útiles (22.7 %), o que tenían que trabajar (26.3 %).

La condición de orfandad de un solo progenitor o de los dos fue reportada por 8.3 % de las mujeres y 10.4 % de los hombres. Menos de una de cada diez mujeres (8 %) y casi uno de cada cuatro hombres (23.9 %) trabajaron por dinero u otro pago en los últimos 12 meses. Para las mujeres, los lugares más comunes de trabajo fueron en el comercio o en establecimientos comerciales o de hotelería (33.5 %), en una vivienda familiar (33.4 %) y otros lugares (29.2 %). Para los hombres, los lugares más comunes fueron clasificados como “otro” (58.6 %) o en una fábrica/taller, mina/cantera o lugar de construcción (25.1 %). Más de una de cada cuatro personas jóvenes

<sup>3</sup> La inseguridad alimentaria se entiende como situaciones en las que, las personas, no tienen acceso físico y económico en todo momento, a suficiente alimento seguro y nutritivo, para satisfacer sus necesidades alimenticias y sus preferencias, con el objeto de llevar una vida activa y sana.

experimentó inseguridad alimentaria (27.0 % de mujeres y 29.4 % de hombres). Cerca de una persona de cada seis mujeres (16.5 %) y hombres (17.1 %) recibieron remesas del exterior en los últimos tres años, principalmente de los Estados Unidos.

Casi una persona de cada diez mujeres (9.2 %) y hombres (8.1 %) indicó que su madre emigró o fue desplazada internamente por 6 meses o más. El promedio de edad de la gente joven cuando su madre emigró fue de 6.8 años para las mujeres y de 7.6 años para los hombres. Una de cada cuatro mujeres (26.8 %) y uno de cada cinco hombres (21.8 %) indicaron que sus padres emigraron por seis meses o más. Las edades promedio de las personas jóvenes cuando sus madres emigraron era de 6.8 años para las mujeres y de 7.6 años para los hombres. Una de cada cuatro mujeres (26.8 %) y uno de cada cinco hombres (21.8 %) indicaron que sus padres emigraron por seis meses o más. El promedio de edad de los jóvenes cuando su padre emigró fue de 5.0 años para las mujeres y de 5.4 para los hombres.

Menos de una de cada diez mujeres (8.6 %) estaba casada o vivía con alguien en la adolescencia como si estuviera casada. Cerca de una de cada diez mujeres (11.2 %) y uno de cada siete hombres (14.2 %) habían tenido relaciones sexuales.

SECCIÓN 4

**VIOLENCIA SEXUAL: PREVALENCIA,  
PERPETRADORES/AS Y BÚSQUEDA  
DE SERVICIOS**



## SECCIÓN 4: VIOLENCIA SEXUAL: PREVALENCIA, PERPETRADORES/AS Y BÚSQUEDA DE SERVICIOS

Esta sección describe la prevalencia y los contextos de la violencia sexual contra niños y niñas en El Salvador. Se incluyeron cuatro formas de violencia sexual: tocamiento sexual no deseado, intento de sexo forzado no deseado, sexo coaccionado o facilitado por el alcohol, y sexo forzado físicamente. Así mismo la sección describe el contexto en el cual ocurre la violencia sexual, así como el conocimiento y la utilización de servicios para experiencias de violencia sexual.

Para cada forma de violencia sexual, el perpetrador/a, el contexto y el lugar del primer incidente se reporta entre los 18 y 24 años, y el incidente más reciente entre los 13 y 17 años. Si una persona participante experimentó múltiples formas de violencia sexual, tales como tocamiento sexual no deseado e intento de sexo forzado no deseado, se le preguntó a ella/ él sobre el perpetrador/a del primer incidente o del más reciente de cada forma de violencia. Dado que cualquier participante podría haber proporcionado hasta cuatro perpetradores/as (un perpetrador/a para el primer incidente o el más reciente de cada forma de experiencia de violencia), los porcentajes totales de perpetradores/as pueden sumar hasta más de 100 %. Todos los resultados que se presentan son porcentajes del número total que experimentó violencia sexual en la infancia (para las edades de 18 a 24) o experimentaron violencia sexual en el último año (para las edades de 13 a 17). Los resultados de la violencia sexual se presentan en las tablas de la 4.1.1 hasta la 4.2.10.

### 4.1. VIOLENCIA SEXUAL EN LA INFANCIA ENTRE PERSONAS DE 18 A 24 AÑOS

En esta sección, se presenta la prevalencia de la violencia sexual en la infancia. La prevalencia de cada una de las cuatro formas de violencia sexual también se describe junto con la edad de la primera experiencia de violencia sexual y de experiencias de múltiples incidentes de violencia sexual. Los incidentes múltiples incluyen más de un incidente de la misma forma de violencia sexual, más de una forma de violencia sexual o ambas formas. Las tasas de la primera relación sexual no deseada, incluido el sexo forzado físicamente, o coaccionado o facilitado por el alcohol en el inicio de las relaciones sexuales también se presenta. En algunos casos, el número de incidentes de violencia sexual para mujeres y hombres fue muy pequeño para generar estimaciones confiables para ciertos indicadores.



Gráfica 4.1 Prevalencia de la violencia sexual antes de los 18 años, entre las personas de 18-24 años – Encuesta de Violencia contra Niños, Niñas y Adolescentes (EVCNNA) El Salvador, 2017

Notablemente, más mujeres (13.5 %) que hombres (2.5 %) experimentaron violencia sexual antes de los 18 años. Entre las mujeres, el 8.1 % experimentó tocamientos sexuales no deseados y 4.8 % experimentó intento de sexo no deseado en la infancia. Hubo pocos casos de otras formas de violencia sexual contra las mujeres para reportar estimaciones confiables por tipo. Entre quienes experimentaron alguna violencia sexual infantil, el 35.4 % de mujeres experimentó el primer incidente a la edad de 13 años o menos, y el 32.4 % a la edad de 16 a 17. Para los hombres, el 67.6 % experimentó el primer incidente a la edad de 16 o 17. La edad promedio de la primera experiencia de sexo coaccionado o facilitado por el alcohol o forzado físicamente en la infancia fue de 14.8 años entre las mujeres y de



15.5 entre los hombres. Entre las mujeres que experimentaron sexo físicamente forzado o coaccionado o facilitado por el alcohol en la infancia, más de un tercio (35.4 %) experimentó el primer incidente a la edad de 13 años o menos, y casi un tercio (32.4 %) a la edad de 16 o 17. Entre las personas jóvenes que experimentaron violencia sexual en la niñez, más de cuatro de cada cinco mujeres (82.6 %) y casi dos de cada tres hombres (62.3 %) experimentaron múltiples incidentes antes de los 18 años.



Gráfica 4.2 Prevalencia de diferentes tipos de violencia sexual antes de los 18 años, entre las mujeres de 18-24 años – Encuesta de Violencia contra Niños, Niñas y Adolescentes (EVCNNA) El Salvador, 2017.

#### 4.1.1. PERPETRADORES/AS DE LOS PRIMEROS INCIDENTES DE VIOLENCIA SEXUAL ENTRE PERSONAS DE 18 A 24 AÑOS

Entre las mujeres, el perpetrador más común del primer incidente de violencia sexual fue un amigo, un compañero de clase o un vecino (33.8 %), seguidos de un miembro de la familia (23.9 %) y una pareja íntima actual o anterior (18.7 %). Para los hombres, los perpetradores más comunes del primer incidente fueron un amigo, un compañero de clase o un vecino (64.2 %). Entre las mujeres de 18 y 24 que experimentaron violencia sexual en la infancia, más de dos de cada tres (65.0 %) indicaron que el perpetrador del primer incidente fue al menos cinco años mayor que ellas. Entre las mujeres que experimentaron violencia sexual en la niñez, el 11.6 % indicaron que más de un perpetrador estuvo presente durante el primer incidente.

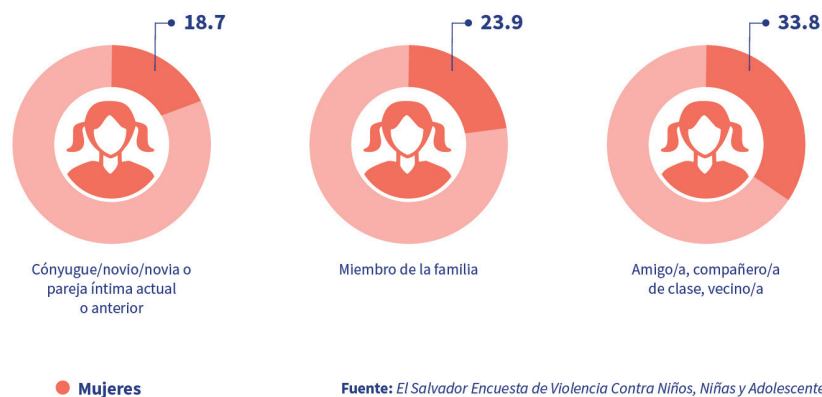

Gráfica 4.3. Perpetradores de los primeros incidentes de violencia sexual, entre las mujeres de 18-24 años que experimentaron violencia sexual antes de los 18 años – Encuesta de Violencia contra Niños, Niñas y Adolescentes (EVCNNA) El Salvador, 2017.

#### 4.1.2. CONTEXTOS DE LOS PRIMEROS INCIDENTES DE VIOLENCIA SEXUAL EN LA INFANCIA ENTRE PERSONAS DE 18 A 24 AÑOS

Entre las mujeres que experimentaron violencia sexual, el 54.4 % de los primeros incidentes ocurrió en la mañana, el 34.1 % en la tarde y el 24.4 % en la noche. Para las mujeres (70.0 %) y para los hombres (56.4 %), el lugar más común del primer incidente fue el hogar de la persona participante, del perpetrador o de alguien más.

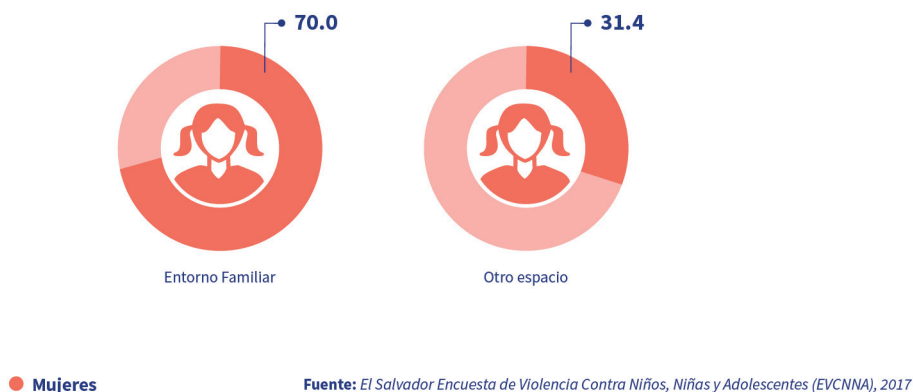

Gráfica 4.4. Lugar del primer incidente de violencia sexual, entre las mujeres de 18-24 años que experimentaron violencia sexual antes de los 18 años – Encuesta de Violencia contra Niños, Niñas y Adolescentes (EVCNNA) El Salvador, 2017.

#### 4.1.3. DIVULGACIÓN, CONOCIMIENTO DE SERVICIOS Y BÚSQUEDA DE SERVICIOS POR VIOLENCIA SEXUAL EN LA INFANCIA ENTRE PERSONAS DE 18 A 24 AÑOS

Entre las mujeres que experimentaron violencia sexual en la infancia, el 72.9 % le contó a alguien sobre su experiencia, en comparación con solo el 50.7 % de hombres. Es más probable que las mujeres le contaran a un familiar (78.8 %). El conocimiento de servicios fue relativamente bajo; solo el 39.9 % de mujeres que experimentó violencia sexual en la infancia conocía un lugar para ir a pedir ayuda. El acceso a servicios fue también bajo, con el 16.3 % de mujeres que buscaron ayuda y el 15.3 % de mujeres que recibieron ayuda. Las mujeres que no buscaron servicios indicaron que la razón más común para no dar a conocer o buscar servicios por violencia sexual en la niñez fue que ellas no pensaron que se trataría de un problema (43.6 %). Hubo muy pocos hombres que experimentaron violencia sexual en la infancia como para producir estimaciones confiables de las razones para no buscar servicios de ayuda.

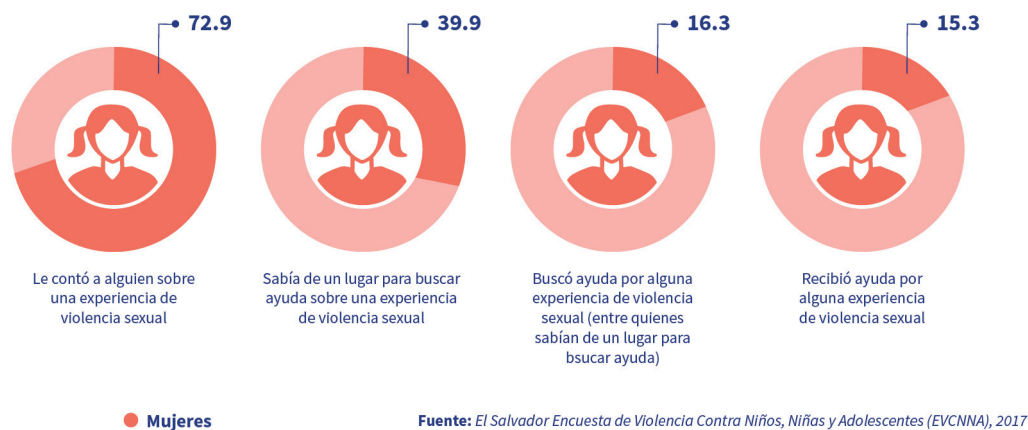

Gráfica 4.5. Divulgación, búsqueda de servicios y recepción por cualquier incidente de violencia sexual, entre mujeres de 18-24 años que experimentaron alguna violencia sexual antes de los 18 años – Encuesta de Violencia contra Niños, Niñas y Adolescentes (EVCNNA), El Salvador 2017.

## 4.2. VIOLENCIA SEXUAL EN LOS ÚLTIMOS 12 MESES ENTRE PERSONAS DE 13 A 17 AÑOS

En el último año, el 6.6 % de mujeres y el 2.7 % de hombres de 13 a 17 años experimentaron violencia sexual. Entre las mujeres, el 2.5 % experimentó intento de sexo no deseado en los últimos 12 meses. Entre los jóvenes que experimentaron violencia sexual en los últimos 12 meses, dos de cada tres mujeres (67.9 %) y hombres (67.8 %) experimentó más de un incidente. La edad media de la primera experiencia de violencia sexual entre las mujeres fue 14.2; y para los hombres, 14.0.



Gráfica 4.6. Prevalencia de cualquier violencia sexual en los últimos 12 meses, entre personas de 13-17 años – Encuesta de Violencia contra Niños, Niñas y Adolescentes (EVCNNA) El Salvador, 2017.

### 4.2.1. PERPETRADORES DE LOS INCIDENTES MÁS RECIENTES DE VIOLENCIA SEXUAL ENTRE PERSONAS DE 13 A 17 AÑOS

Entre las mujeres y hombres de 13 a 17 años que experimentaron violencia sexual en los últimos 12 meses, el perpetrador más común del incidente más reciente fue un amigo, un compañero de clase o un vecino (mujeres, 54.2 %; hombres, 75.2 %). Entre las mujeres que experimentaron violencia sexual en los últimos 12 meses, casi la mitad (47.1 %) indicó que el perpetrador del incidente más reciente era al menos cinco años mayor que ellas.

### 4.2.2. CONTEXTOS DEL LOS INCIDENTES MÁS RECIENTES DE VIOLENCIA SEXUAL ENTRE PERSONAS DE 13 A 17 AÑOS

Entre las mujeres que experimentaron violencia sexual, el 48.8 % experimentó el incidente más reciente en la mañana y el 48.8 % en la tarde. Entre los hombres, el 52.4 % experimentó el incidente más reciente en la mañana y el 49.7 % en la tarde.

### 4.2.3. DIVULGACIÓN, CONOCIMIENTO DE SERVICIOS Y BÚSQUEDA DE SERVICIOS POR VIOLENCIA SEXUAL EN LOS ÚLTIMOS 12 MESES ENTRE PERSONAS DE 13 Y 17 AÑOS

Cerca de tres de cada cuatro mujeres (76.0 %) que experimentaron violencia sexual en los últimos 12 meses le contaron a alguien sobre sus experiencias. Ellas fueron más propensas a contarle a un familiar (75.6 %). Muy pocas mujeres y hombres buscaron servicios o recibieron servicios de violencia sexual para generar estimaciones confiables de la fuente de recepción del servicio o las razones para no buscarlos.

SECCIÓN 5

**VIOLENCIA FÍSICA: PREVALENCIA,  
PERPETRADORES/AS Y BÚSQUEDA  
DE SERVICIOS**



## SECCIÓN 5: VIOLENCIA FÍSICA: PREVALENCIA, PERPETRADORES/AS Y BÚSQUEDA DE SERVICIOS

Esta sección describe la magnitud y los contextos de la violencia física contra niños, niñas y adolescentes en El Salvador<sup>4</sup>. También describe a los perpetradores/as de violencia física contra la niñez, las lesiones sufridas y los días escolares perdidos como resultado de la violencia, la revelación de un acto de violencia, así como el conocimiento y la utilización de servicios. Los resultados incluyen la prevalencia general de violencia física en la infancia (antes de los 18) para las personas de 18 a 24 años y en los últimos 12 meses para aquellas de 13 a 17 años.

Se presenta la prevalencia de la violencia física por parte de cuatro tipos de perpetradores/as: 1) padres y madres, personas cuidadoras adultas y otros familiares adultos; 2) parejas íntimas; 3) compañeros y compañeras; y 4) otros adultos en la comunidad. Para las edades entre 18 y 24 años que experimentaron violencia física en la niñez, se presenta el perpetrador/a específico del primer incidente de violencia física. Para los de 13 y 17 años que experimentaron violencia física en los últimos 12 meses, se presenta el perpetrador/a específico del incidente más reciente de violencia.

También se describe a las lesiones por violencia física entre quienes tienen de 13 a 17 años. Estas lesiones incluyen: cortes, rasguños, moretones, dolores, enrojecimiento o hinchazón, u otras marcas menores; esguinces, dislocaciones o ampollas; lesiones profundas, huesos rotos, dientes quebrados o piel ennegrecida o quemada; y lesiones permanentes o deformidades. Las tablas de la 5.1.1. a la 5.1.7 incluyen los hallazgos relacionados con la violencia física en la infancia entre las personas de 18 a 24 años, y las tablas de la 5.2.1 a la 5.2.8 incluyen los resultados de la violencia física en los últimos 12 meses entre 13-17 años. La tabla 5.3.1 incluye los resultados de haber presencia violencia en el hogar y en la comunidad entre personas de 18 y 24 años en la infancia y aquellas de 13 a 17 años en los últimos 12 meses.

### 5.1. VIOLENCIA FÍSICA EN LA INFANCIA ENTRE QUIENES TIENE 18 Y 24 AÑOS

Cerca de una de cada cinco personas entre mujeres (22.1 %) y hombres (18.7 %) experimentaron violencia física antes de los 18 años. Para la mayoría de estas mujeres (89.6 %) y hombres (92.6 %), el primer incidente ocurrió entre las edades de 12 a 17, y el 7.3 % de las mujeres y el 6.5 % de los hombres tuvieron la primera experiencia entre las edades de 6 a 11 años. Cerca de una de siete mujeres (14.3 %) y uno de catorce hombres (7.0 %) experimentaron violencia física en la infancia por parte de un progenitor, persona adulta cuidadora u otro familiar adulto. Esta diferencia por sexo fue estadísticamente significativa. Entre las personas de 18 a 24 años que tuvieron una pareja íntima antes de la edad de 18, el 4.3 % de mujeres experimentó violencia física por parte de una pareja íntima. La prevalencia de violencia física en la niñez por parte de un compañero de la misma edad fue de 8.7 % para las mujeres y 10.0 % para los hombres.

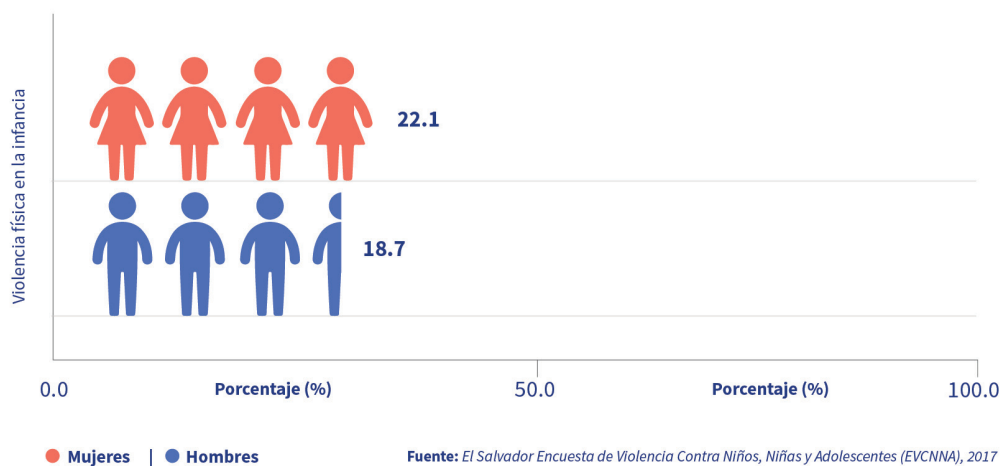

Gráfica 5.1. Prevalencia de violencia física antes de los 18 años, entre personas de 18-24 años – Encuesta de Violencia contra Niños, Niñas y Adolescentes (EVCNNA) El Salvador, 2017.

4 Ver “Términos y definiciones claves” en la Sección 8.



Gráfica 5.2. Prevalencia de violencia física antes de los 18 años por perpetrador, entre personas de 18-24 años – Encuesta de Violencia contra Niños, Niñas y Adolescentes (EVCNNA) El Salvador, 2017.

\* Las cifras sobre violencia física de pareja en hombres y violencia física de persona adulta en la comunidad en las mujeres no se muestran por ser cifras no confiables.

### 5.1.1. DIVULGACIÓN, CONOCIMIENTO DE SERVICIOS Y BÚSQUEDA DE SERVICIOS POR VIOLENCIA FÍSICA EN LA INFANCIA ENTRE LAS PERSONAS DE 18 A 24 AÑOS

Entre las personas de 18 a 24 años que experimentaron violencia física en la infancia, el 59.6 % de las mujeres y el 46.7 % de los hombres le contaron alguna vez a alguien sobre sus experiencias. La gente a quién por lo general le contaron fue a un familiar (mujeres, 77.9 %; hombres, 77.1 %), seguido por un proveedor de servicios o una figura de autoridad para las mujeres (13.8 %) y a un amigo o vecino para los hombres (25.4 %). Cerca de dos de cada cinco mujeres (38.6 %) y hombres (39.3 %) sabía de un lugar donde buscar ayuda por violencia física. Entre las mujeres, 10.2 % buscaron ayuda por cualquier experiencia de violencia sexual y 7.7 % recibieron ayuda. Las mujeres y los hombres que no buscaron servicios por violencia física en la infancia indicaron que sus razones más frecuentes para no buscar servicios fueron que no pensaron que esto era un problema (mujeres, 49.6 %; hombres, 60.6 %).

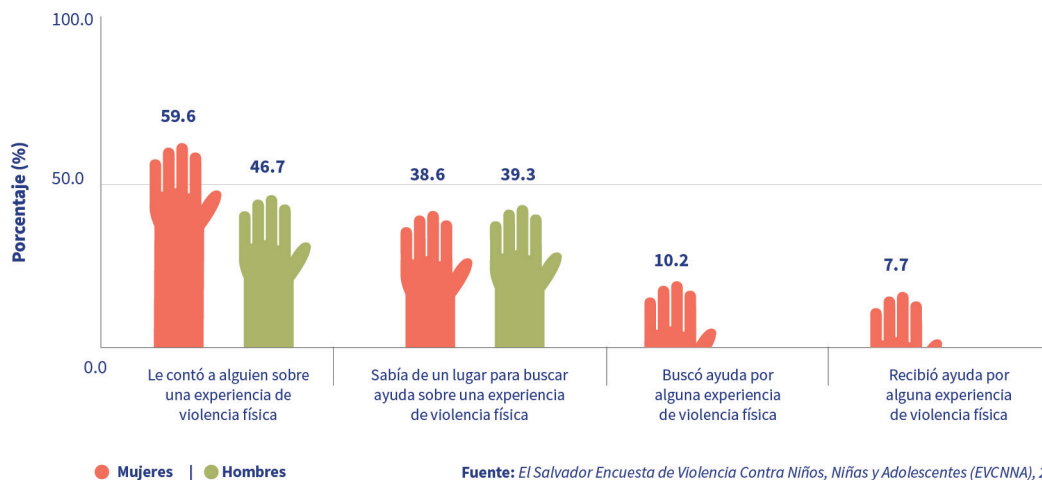

Gráfica 5.3. Búsqueda de servicios y recepción por cualquier incidente de violencia física, entre personas de 18-24 años que experimentaron violencia física antes de los 18 años – Encuesta de Violencia contra Niños, Niñas y Adolescentes (EVCNNA) El Salvador, 2017.

\* Las cifras sobre violencia física de pareja en hombres y violencia física de persona adulta en la comunidad en las mujeres no se muestran por ser cifras no confiables.

## 5.2. VIOLENCIA FÍSICA EN LOS ÚLTIMOS 12 MESES ENTRE PERSONAS DE 13 A 17 AÑOS

Cerca de una persona de cada diez mujeres (11.8 %) y hombres (10.5 %) de 13 a 17 años experimentaron violencia física en los últimos 12 meses. Casi todas las personas entre mujeres (97.8 %) y hombres (97.2 %) indicaron que los primeros incidentes ocurrieron en las edades entre los 12 a los 17 años. La prevalencia de la violencia física por parte de un padre, una madre, una persona adulta cuidadora o un pariente adulto en los últimos 13 meses fue baja tanto para mujeres (2.8 %) como para hombres (1.8 %). La prevalencia de la violencia física en los últimos 12 meses por parte de un compañero de la misma edad fue de 8.0 % para mujeres y de 6.8 % para hombres.



Gráfica 5.4. Prevalencia de violencia física en los últimos 12 meses, entre personas de 13-17 años – Encuesta de Violencia contra Niños, Niñas y Adolescentes (EVCNNA) El Salvador, 2017.

Cerca de dos de cada cinco mujeres (40.8 %) y la mitad de los hombres (49.8 %) que experimentaron violencia física en los últimos 12 meses sufrieron una lesión por violencia. Entre quienes experimentaron violencia por parte de un padre, una madre, una persona adulta cuidadora o un pariente adulto en los últimos 12 meses, el 56.5 % de mujeres sufrió una lesión. Entre quienes experimentaron violencia física por parte de un adulto en la comunidad, el 38.7 % de hombres sufrió una lesión. Entre aquellos que experimentaron violencia física entre compañeros de la misma edad, el 36.8 % de mujeres y el 53.4 % de hombres sufrió una lesión por violencia física en los últimos 12 meses.

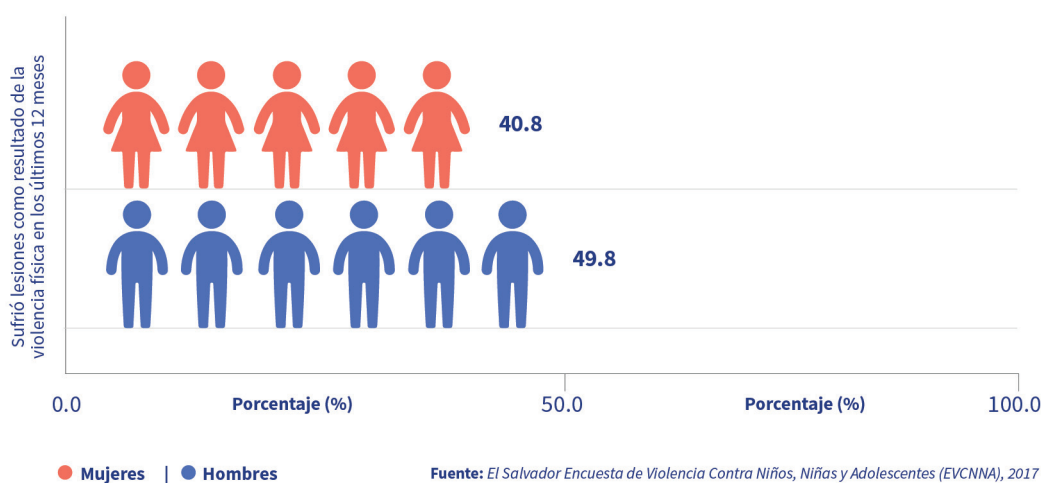

Gráfica 5.5. Prevalencia de sufrir daño físico o lesiones como resultado de la violencia física, entre personas de 13-17 años que experimentaron violencia física en los últimos 12 meses – Encuesta de Violencia contra Niños, Niñas y Adolescentes (EVCNNA) El Salvador, 2017.

### 5.2.1. DIVULGACIÓN, CONOCIMIENTO DE SERVICIOS Y BÚSQUDA DE SERVICIOS POR VIOLENCIA FÍSICA EN LOS ÚLTIMOS 12 MESES ENTRE PERSONAS DE 13 A 17 AÑOS

Cerca de dos de cada tres mujeres (63.5 %) y cerca de tres de cada cinco hombres (58.8 %) que experimentaron violencia física en los últimos 12 meses le contaron a alguien sobre sus experiencias. Tanto las mujeres (78.8 %) como los hombres (93.7 %) tuvieron más probabilidades de contarle a un familiar, seguido de un amigo/a o vecino/a para las mujeres (19.5 %). Cerca de una de cada tres personas entre mujeres (38.1 %) y hombres (33.6 %) conocía un lugar para buscar ayuda. Las mujeres que no buscaron servicios por violencia física indicaron que sus razones para no hacerlo fueron que tuvieron miedo de meterse en problemas (32.2 %), que no pensaron que fuera un problema (25.8 %), no los necesitaron o no querían los servicios (17.4 %). Estas cifras anteriores son no confiables y deben ser interpretadas con precaución. Las mujeres también reportaron que tenían miedo de ser abandonadas (9.2 %). Esta última cifra es confiable. Para los hombres, las razones más comunes para no buscar servicios fueron que no pensaron que era un problema (60.2 %).

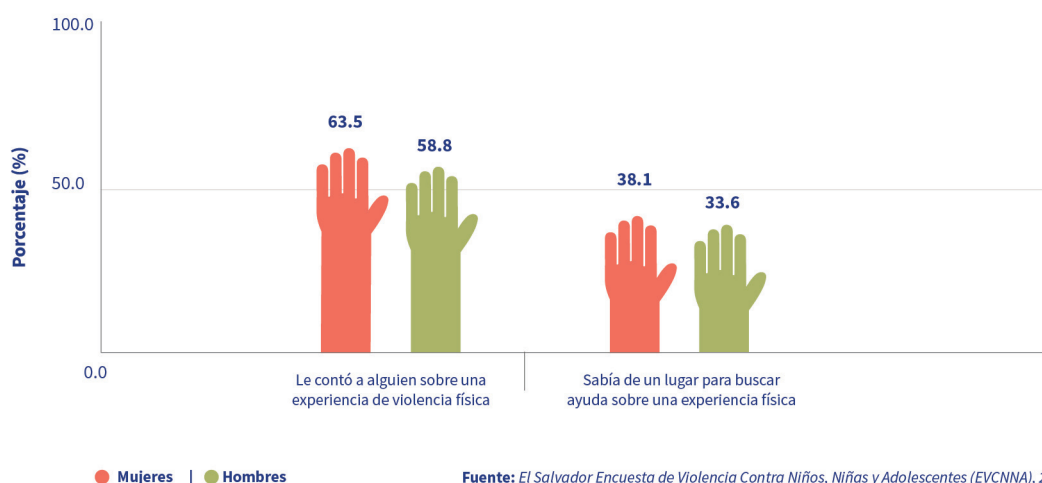

Gráfica 5.6. Búsqueda de servicios y recepción por cualquier incidente de violencia física, entre personas de 13-17 años que experimentaron violencia física en los últimos 12 meses – Encuesta de Violencia contra Niños, Niñas y Adolescentes (EVCNNA) El Salvador, 2017.

### 5.3. PRESENCIAR VIOLENCIA FÍSICA

Presenciar violencia física en el hogar se definió como ver o escuchar a un progenitor que recibe puñetazos, patadas o golpes por parte del otro progenitor, o de su novio o novia, o ver o escuchar que un hermano o una hermana recibe puñetazos, patadas o golpes a manos de un progenitor. Presenciar violencia física en la comunidad incluye ver cómo atacan a alguien fuera del hogar o del entorno familiar.

Cerca una de cada cuatro mujeres (22.6 %) y el 12.0 % de los hombres entre los 18 a 24 años fueron testigos de violencia física en el hogar antes de los 18 años siendo esta diferencia estadísticamente significativa. Más de una de cada cuatro mujeres (28.0 %) y uno de cada cinco hombres (19.5 %) presenciaron violencia en el vecindario o la comunidad antes de los 18. Entre las personas jóvenes de 13 a 17 años, el 6.5 % de mujeres y el 2.7 % de hombres presenciaron violencia en el hogar en los últimos 12 meses, y el 14.1 % de mujeres y el 7.5 % de los hombres presenciaron violencia física en el vecindario o la comunidad en los últimos 12 meses. Estas diferencias entre las mujeres y los hombres fueron estadísticamente significativas.



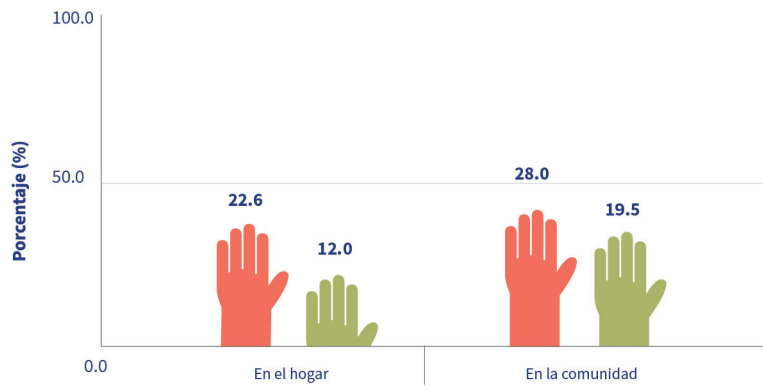

● Mujeres | ● Hombres

Fuente: El Salvador Encuesta de Violencia Contra Niños, Niñas y Adolescentes (EVCNNA), 2017

Gráfica 5.7. Prevalencia de haber presenciado violencia física en el hogar y en la comunidad, entre mujeres y hombres de 18-24 años, antes de los 18 años – Encuesta de Violencia contra Niños, Niñas y Adolescentes (EVCNNA) El Salvador, 2017.

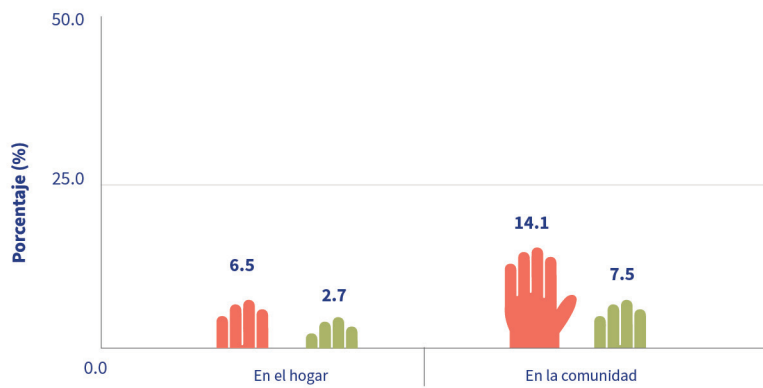

● Mujeres | ● Hombres

Fuente: El Salvador Encuesta de Violencia Contra Niños, Niñas y Adolescentes (EVCNNA), 2017

Gráfica 5.8. Prevalencia de haber presenciado violencia física en el hogar y en la comunidad, entre mujeres y hombres de 13-17 años, en los últimos 12 meses – Encuesta de Violencia contra Niños, Niñas y Adolescentes (EVCNNA) El Salvador, 2017.

SECCIÓN 6

# VIOLENCIA EMOCIONAL



## SECCIÓN 6: VIOLENCIA EMOCIONAL

Esta sección describe experiencias de violencia emocional en la infancia perpetradas por padres, madres, personas adultas cuidadoras u otros parientes adultos. Las acciones específicas de violencia emocional incluyen decirles a los niños, niñas y jóvenes que no eran amados/as, que no merecían ser amados/as, que alguien deseaba que no hubiesen nacido o que estuviesen muertos/as, o ridiculizarlos/las o menospreciarlos/las diciéndoles, por ejemplo, que eran estúpidos/as o inútiles. Las tablas 6.1.1 y 6.2.1 presentan los resultados sobre violencia emocional.

Entre los jóvenes de 18 a 24 años, el 12.1 % de las mujeres y el 4.0 % de los hombres experimentaron violencia emocional por parte de un padre, una madre, una persona adulta cuidadora o un pariente adulto antes de los 18 años. Las mujeres tuvieron una probabilidad significativamente mayor de sufrir violencia emocional en la infancia que los hombres. Entre los niños de 13 a 17 años, el 8.1 % de las mujeres y el 2.4 % de los hombres sufrieron violencia emocional por parte de un progenitor, una persona cuidadora o un pariente adulto en el último año. Las mujeres tuvieron una probabilidad significativamente mayor que los hombres de sufrir violencia emocional en los últimos 12 meses.

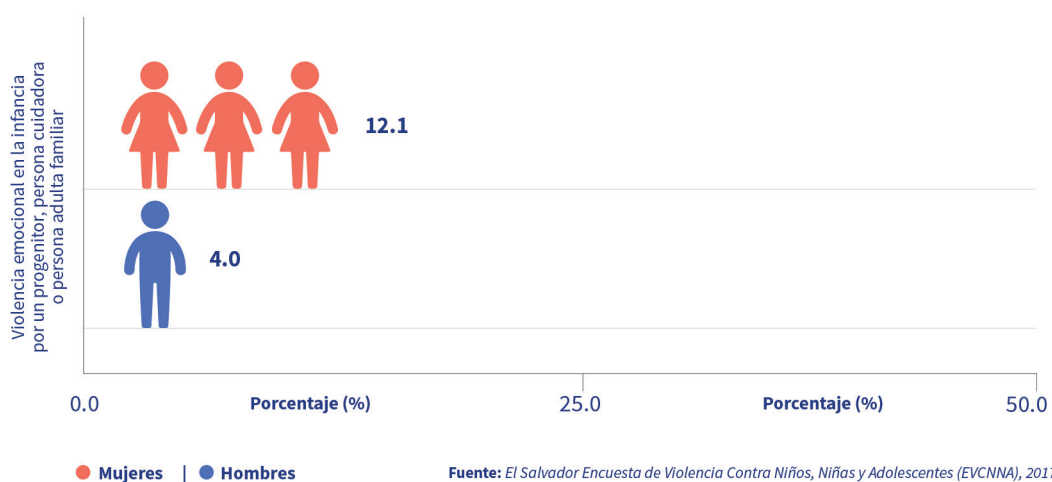

Gráfica 6.1. Prevalencia de violencia emocional por un progenitor, persona adulta cuidadora o adulto familiar antes de los 18 años, entre personas de 18-24 años – Encuesta de Violencia contra Niños, Niñas y Adolescentes (EVCNNA) El Salvador, 2017.



Gráfica 6.2. Prevalencia de violencia emocional en los últimos 12 meses por un progenitor, persona cuidadora o persona adulta familiar entre personas de 13-17 años – Encuesta de Violencia contra Niños, Niñas y Adolescentes (EVCNNA) El Salvador, 2017.

SECCIÓN 7

# VIOLENCIA SEXUAL Y FÍSICA ENTRE ADULTOS JÓVENES



## SECCIÓN 7: VIOLENCIA SEXUAL Y FÍSICA ENTRE ADULTOS JÓVENES

Esta sección describe la victimización por violencia sexual y física reportada por adultos jóvenes durante los últimos 12 meses. Se incluye la prevalencia, los perpetradores/as y la búsqueda de servicios de ayuda para jóvenes de 18 a 24 años que sufrieron violencia en el último año. Se presenta la prevalencia general de violencia sexual entre adultos jóvenes durante los últimos 12 meses. Se describe también la prevalencia de cada una de las cuatro formas de violencia sexual. Los resultados relacionados con la violencia sexual entre jóvenes de 18 a 24 años durante los últimos 12 meses se presentan en las tablas desde la 7.1.1 hasta la 7.1.8. Las tablas 7.2.1 a 7.2.6 contienen los resultados de violencia física entre los jóvenes de 18 a 24 años durante los últimos 12 meses.

### 7.1. VIOLENCIA SEXUAL ENTRE PERSONAS DE 18 A 24 AÑOS DURANTE LOS ÚLTIMOS 12 MESES

En los últimos 12 meses, el 4.8 % de las mujeres y el 1.6 % de los hombres de 18 a 24 años sufrieron violencia sexual. Esta diferencia fue significativa desde el punto de vista estadístico. El 2.7 % de las mujeres experimentó un intento de sexo no deseado en los últimos 12 meses. De las mujeres y los hombres que sufrieron violencia sexual en los últimos 12 meses, el 88.1 % de las mujeres y el 92.0 % de los hombres experimentaron múltiples incidentes.

Alrededor de la mitad de las mujeres (51.6 %) que sufrieron violencia sexual en los últimos 12 meses consideró que los perpetradores de los incidentes más recientes eran al menos cinco años mayores que ellas. El 24.3 % de las mujeres que experimentaron violencia sexual durante los últimos 12 meses fue agredida por más de una persona durante el incidente más reciente.

Entre las mujeres de 18 a 24 años que experimentaron violencia sexual en los últimos 12 meses, aproximadamente dos tercios (62.3 %) hablaron con alguien sobre su experiencia. Casi la mitad de las mujeres (47.7 %) conocía un lugar donde acudir en busca de ayuda. Hubo muy pocos casos de mujeres y hombres que buscaron y recibieron ayuda por violencia sexual ocurrida en los últimos 12 meses como para generar estimaciones confiables. Entre las mujeres que no buscaron ayuda, la razón más común para no hacerlo fue el miedo a tener problemas (46.7 %) y que no pensaron que se trataba de un problema (40.4 %).

### 7.2. VIOLENCIA FÍSICA ENTRE LOS 18 Y LOS 24 AÑOS DURANTE LOS ÚLTIMOS 12 MESES

Entre los jóvenes de 18 a 24 años, el 7.1 % de las mujeres y el 7.0 % de los hombres sufrieron violencia física en el último año. Para las mujeres, la prevalencia de violencia física por parte de una pareja íntima durante los últimos 12 meses fue del 2.3 % y por parte de un compañero de la misma edad de 3.3 %; para los hombres, por parte de un adulto en la comunidad, de 3.1 % y por parte un compañero de la misma edad de 3.5 %. Más de dos de cada tres mujeres (68.2 %) que sufrieron violencia física en los últimos 12 meses resultaron lesionadas.

Tres de cada cinco casos de mujeres (63.0 %) y de hombres (62.0 %) que experimentaron violencia física en los últimos 12 meses le contaron su experiencia a alguien. Entre los que la dieron a conocer, las mujeres (82.1 %) y los hombres (69.8 %) le contaron a un familiar en la mayoría de los casos. Alrededor de la mitad de las mujeres (53.3 %) y casi dos de cada cinco hombres (38.8 %) sabían dónde buscar ayuda. Entre las mujeres que no la buscaron, la razón más común fue que no pensaron que fuera un problema (58.4 %).

SECCIÓN 8

**SUPERPOSICIÓN DE TIPOS DE  
VIOLENCIA: VIOLENCIA SEXUAL,  
FÍSICA Y EMOCIONAL**



## SECCIÓN 8: SUPERPOSICIÓN DE TIPOS DE VIOLENCIA: VIOLENCIA SEXUAL, FÍSICA Y EMOCIONAL

Aunque las formas específicas de violencia tienen naturalezas particulares y pueden ocurrir de manera aislada, los intentos de “clasificar” la violencia pueden ser algo artificiales, dado que los límites entre actos de violencia con frecuencia se vuelven borrosos. Por ejemplo, la violencia sexual a menudo se inflige mediante el uso de violencia física y/o intimidación psicológica, una forma de violencia emocional. Esta encuesta investigó las superposiciones entre los tres tipos de violencia.

Los traslapes pueden ocurrir de dos maneras: (1) la violencia puede suceder simultáneamente, como cuando un joven está siendo sometido tanto a violencia emocional como física al mismo tiempo, y/o (2) la violencia podría ocurrir a un mismo joven, pero en diferentes momentos. El traslape de la violencia sexual, física y emocional experimentada antes de los 18 años se describe aquí. En esta sección, la “violencia sexual” solo incluye los cuatro subtipos de violencia sexual (no se incluye explotación sexual/sexo transaccional). La tabla 8.1.1 contiene datos sobre la coocurrencia de tipos de violencia durante la infancia en jóvenes de 18 a 24 años. La 8.1.2 contiene datos sobre la coocurrencia de tipos de violencia durante los últimos 12 meses en jóvenes de 13 a 17 años. La Tabla 8.1.3 contiene datos sobre la coocurrencia de tipos de violencia durante los últimos 12 meses en jóvenes de 18 a 24 años.

### 8.1. SUPERPOSICIÓN DE TIPOS DE VIOLENCIA EN LA INFANCIA Y DURANTE LOS ÚLTIMOS 12 MESES EN JÓVENES DE 18 A 24 AÑOS

En este grupo de edad, aproximadamente una de cada tres mujeres (32.0 %) y uno de cada cinco hombres (21.4 %) experimentaron diversos tipos de violencia antes de los 18 años, una diferencia estadísticamente significativa. Sin embargo, existen diferencias en los tipos de violencia que mujeres y hombres experimentaron: durante la infancia, el 11.1 % de las mujeres y el 15.3 % de los hombres experimentaron solo violencia física, y el 3.9 % de las mujeres solo experimentaron violencia emocional. Se observó alguna coocurrencia en las experiencias de violencia; El 7.8 % de las mujeres y el 3.3 % de los hombres experimentaron dos tipos de violencia, una diferencia estadísticamente significativa; y el 3.6 % de las mujeres experimentaron los tres tipos.

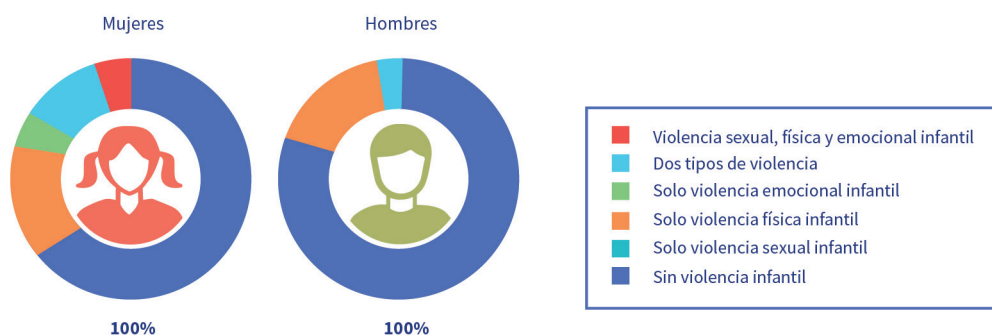

Fuente: El Salvador Encuesta de Violencia Contra Niños, Niñas y Adolescentes (EVCNNA), 2017

Gráfica 8.1 Prevalencia de los diferentes tipos de violencia y múltiples formas de violencia experimentadas antes de los 18 años, entre personas de 18 y 24 años – Encuesta de Violencia contra Niños, Niñas y Adolescentes (EVCNNA) El Salvador, 2017.

\* No todos los tipos de violencia se muestran en la gráfica. Los omitidos tienen datos no confiables

Aproximadamente, una de cada siete mujeres entre 18 y 24 años (13.9 %), y casi uno de cada diez hombres (8.9 %) experimentaron algún tipo de violencia en los últimos 12 meses. Durante este período de tiempo, el 2.5 % de las mujeres y el 0.9 % de los hombres experimentaron solo violencia sexual, el 3.6 % de las mujeres y el 6.1 % de los hombres experimentaron solo violencia física, y el 1.3 % de las mujeres y el 0.4 % de los hombres experimentaron tanto violencia física como sexual.

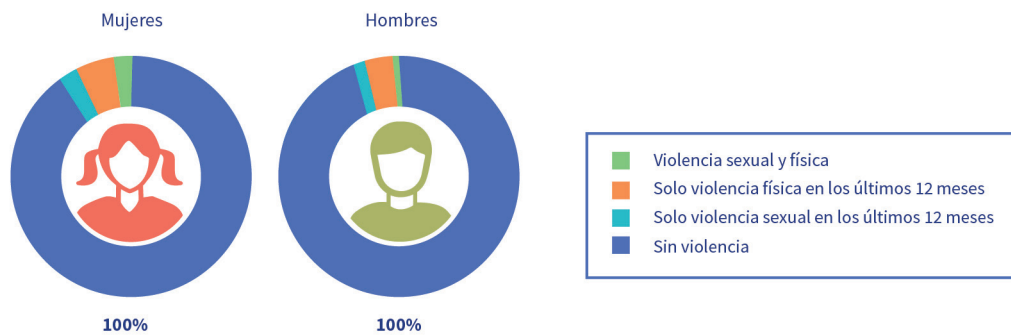

Fuente: El Salvador Encuesta de Violencia Contra Niños, Niñas y Adolescentes (EVCNNA), 2017

Gráfica 8.2. Prevalencia de los diferentes tipos de violencia y múltiples formas de violencia experimentados en los últimos 12 meses, entre personas de 18-24 años – Encuesta de Violencia contra Niños, Niñas y Adolescentes (EVCNNA) El Salvador, 2017.  
\*No todos los tipos de violencia se muestran en la gráfica. Los omitidos tienen datos no confiables

## 8.2. SUPERPOSICIÓN DE TIPOS DE VIOLENCIA DURANTE LOS ÚLTIMOS 12 MESES EN JÓVENES DE 13 A 17 AÑOS

En este grupo de edad, una de cada cinco mujeres (19.5 %) y 13.4 % de hombres experimentaron algún tipo de violencia durante los últimos 12 meses. El 8.3 % de los hombres experimentaron solo violencia física, el 5.8 % de las mujeres experimentaron solo violencia física y el 3.9 % de las mujeres experimentaron solo violencia emocional. Con respecto a la superposición entre tipos de violencia, el 5.3% de las mujeres y el 2.2 % de los hombres experimentaron dos tipos de violencia.



SECCIÓN 9

**PROBLEMAS DE SALUD ASOCIADOS  
A VIOLENCIA SEXUAL, FÍSICA  
Y EMOCIONAL**



## SECCIÓN 9. PROBLEMAS DE SALUD ASOCIADOS A VIOLENCIA SEXUAL, FÍSICA Y EMOCIONAL

Esta sección describe las consecuencias sobre la salud de jóvenes entre 18 y 24 años que sufrieron violencia sexual, física y/o emocional durante la infancia, en comparación con quienes *no* la experimentaron. Los resultados de salud que se valoraron incluyen: angustia mental en los últimos 30 días; consumo problemático de alcohol en los últimos 30 días; consumo de cigarrillos en los últimos 30 días; uso de drogas en los últimos 30 días; conductas autodestructivas, pensamientos suicidas e intentos de suicidio; y síntomas o diagnóstico de infecciones de transmisión sexual (ITS). Los resultados de salud que no especifican “en los últimos 30 días” pueden haberse presentado en algún momento en la vida de la persona (*cualquier momento*). Esta sección también describe el embarazo en mujeres, producto de relaciones sexuales forzadas, ya sea bajo coacción, facilitadas por el alcohol o impuestas mediante fuerza física, así como el ausentismo escolar posterior al hecho de violencia sexual.

La salud mental en los últimos 30 días se midió utilizando la Escala de Malestar Psicológico de Kessler (K6), que consta de seis preguntas que evalúan el estado emocional general de una persona en el último mes. Cada respuesta se puntúa entre cero (*en ningún momento*) y cuatro (*todo el tiempo*), y se suma para obtener una puntuación total que oscila entre cero y veinticuatro puntos. Una puntuación entre cinco y doce puntos indica un malestar emocional moderado, y trece puntos o más, indica un malestar emocional grave.

### 9.1. VIOLENCIA SEXUAL, FÍSICA Y EMOCIONAL EN LA INFANCIA, Y SU RELACIÓN CON LA SALUD MENTAL Y FÍSICA, EN JÓVENES DE 18 A 24 AÑOS

Las tablas 9.1.1 y 9.1.2 muestran los resultados de relacionar la violencia sexual, física y emocional con los efectos sobre la salud, en jóvenes entre 18 y 24 años.

Las mujeres de 18 a 24 años que sufrieron violencia sexual durante la infancia tuvieron más probabilidad de tener pensamientos suicidas en algún momento (31.0 % versus 5.7 %) que aquellas que nunca la experimentaron. Las mujeres entre 18 y 24 años que experimentaron violencia física durante la infancia era más probable que reportaran sufrir en los últimos 30 días, de ansiedad (77.7 % versus 46.5 %), se autolesionaron intencionalmente en alguna ocasión (24.7 % versus 6.7 %) y pensaron en suicidarse (22.4 % versus 5.2 %) a diferencia de aquellas que no la experimentaron. Las mujeres de 18 a 24 años que experimentaron violencia emocional durante la infancia tuvieron una probabilidad significativamente mayor de sufrir ansiedad (80.2 % versus 48.2 %) y alguna vez pensaron en suicidarse (24.5 % versus 5.7 %). En los hombres entre 18-24 años, 41.9 % de los que reportaron experiencias de violencia física en la niñez y 39.9 % de los que no reportaron experiencias de violencia física en la niñez refirieron presentar síntomas de ansiedad mental en los 30 días anteriores. Esta diferencia no fue estadísticamente significativa. Los hombres de 18 a 24 años que experimentaron violencia emocional en la niñez tuvieron una probabilidad significativamente mayor de sufrir ansiedad en los últimos 30 días (66.1 % versus 39.2 %) en comparación con aquellos que no la experimentaron.

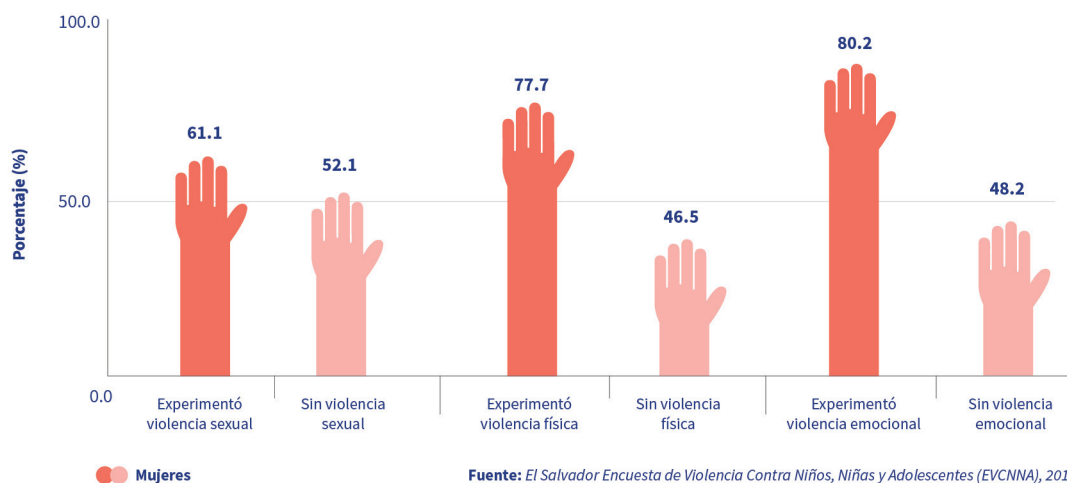

Gráfica 9.1 Prevalencia de ansiedad mental (moderada o severa) en los últimos 30 días por tipo de violencia sexual, física o emocional antes de los 18 años, entre mujeres de 18-24 años – Encuesta de Violencia contra Niños, Niñas y Adolescentes (EVCNNA) El Salvador, 2017.

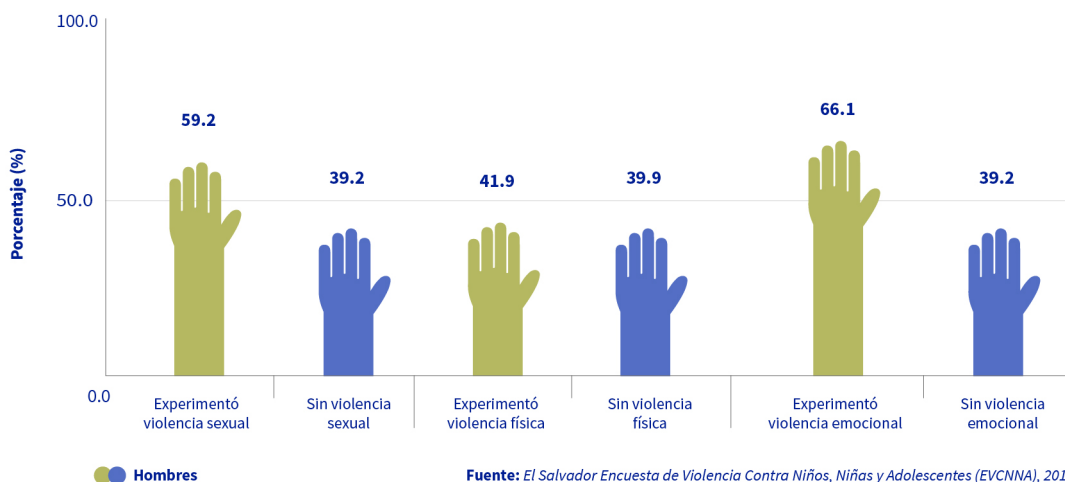

Gráfica 9.2 Prevalencia de ansiedad mental (moderado o severo) en los últimos 30 días por tipo de violencia física y emocional antes de los 18 años, entre hombres de 18-24 años - Encuesta de Violencia contra Niños, Niñas y Adolescentes (EVCNNA) El Salvador, 2017.

## 9.2. VIOLENCIA SEXUAL, FÍSICA Y EMOCIONAL EN LOS ÚLTIMOS 12 MESES, Y SU RELACIÓN CON LA SALUD MENTAL Y FÍSICA, EN JÓVENES DE 13 A 17 AÑOS

Las tablas 9.2.1 y 9.2.2 presentan los hallazgos sobre las condiciones de salud y su relación con la violencia sexual, física y emocional, en los últimos 12 meses, en jóvenes entre 13 y 17 años.

Las mujeres de 13 a 17 años que experimentaron violencia sexual en el último año sufrieron ansiedad en los últimos 30 días (75.9 % versus 46.3 %), se autolesionaron intencionalmente (37.8 % versus 14.6 %) y pensaron en suicidarse (29.3 % contra 7.8 %) en alguna ocasión. Los hombres que sufrieron violencia sexual en el último año tuvieron más probabilidad de presentar ansiedad emocional en los últimos 30 días (79.5 % contra 42.0 %). Se encontraron diferencias significativas entre las mujeres de 13 a 17 años que experimentaron violencia física en los últimos 12 meses en relación con quienes que no la sufrieron, en cuanto a la presencia de ansiedad en los últimos 30 días (73.9 % versus 45.1 %), autolesiones intencionales (39.2 % versus 12.8 %) y pensamientos suicidas (28.7 % versus 6.7 %), en alguna ocasión. En cuanto a los hombres, se encontraron diferencias importantes entre quienes sufrieron ansiedad emocional en los últimos 30 días (73.2 % versus 39.5 %). Las mujeres de 13 a 17 años que experimentaron violencia emocional en los últimos 12 meses presentaron una prevalencia significativamente mayor de ansiedad en los últimos 30 días (80.4 % versus 45.5 %), fumaron cigarrillos, (12.1 % versus 2.1 %), se autolesionaron intencionalmente (37.6 % versus 14.2 %), y pensaron en suicidarse (26.1 % versus 7.7 %) en alguna ocasión.

## 9.3. EL EMBARAZO PRODUCTO DE LA VIOLENCIA SEXUAL Y SU RELACIÓN CON EL AUSENTISMO ESCOLAR OCASIONADO POR LA VIOLENCIA

Las tablas 9.3.1 a 9.3.3 presentan datos sobre el embarazo producto de la violencia sexual y el ausentismo escolar. Entre las mujeres de 13 a 24 años que experimentaron relaciones sexuales forzadas, coaccionadas o facilitadas por el alcohol, el 9.2 % resultó embarazada. Entre los jóvenes de 18 a 24 años, el 19.4 % de las mujeres faltaban a la escuela debido a la violencia sexual en la infancia, y el 29.2 % de las mujeres y el 10.4 % de los hombres debido a la violencia física en la infancia, una diferencia significativa desde el punto de vista estadístico.

SECCIÓN 10

**CREENCIAS Y ACTITUDES SOBRE  
GÉNERO, VIOLENCIA Y PERPETRACIÓN  
DE LA VIOLENCIA**



## SECCIÓN 10: CREENCIAS Y ACTITUDES SOBRE GÉNERO, VIOLENCIA Y PERPETRACIÓN DE LA VIOLENCIA

Esta sección examina actitudes y creencias relacionadas con la violencia. Las preguntas evaluaron las actitudes que justifican el uso de la violencia física de esposos contra sus esposas. A todos los participantes en la EVCNNA se les preguntó si era correcto que un esposo golpeará o diera una paliza a su esposa en cinco circunstancias diferentes: si ella sale sin decírselo, si no cuida a los niños, si le discute, si se niega tener relaciones sexuales con él, o si se sospecha que ella tiene una aventura amorosa.

La encuesta también examinó la frecuencia de algunas creencias sobre el rol del género en las prácticas sexuales y la violencia de pareja romántica. Las creencias que se midieron son: los hombres son quienes deben decidir cuándo tener relaciones sexuales y no las mujeres; los hombres necesitan tener más sexo que las mujeres; los hombres necesitan tener relaciones sexuales con otras mujeres incluso si tienen una buena relación con su esposa; las mujeres que llevan consigo preservativos tienen relaciones sexuales con muchos hombres; y una mujer debe soportar la violencia para mantener a su familia unida.

### 10.1. CREENCIAS SOBRE VIOLENCIA DOMÉSTICA Y NORMAS DE GÉNERO TRADICIONALES

Los hallazgos relacionados con las actitudes hacia la violencia doméstica y las normas de género tradicionales se muestran en las tablas 10.1.1 y 10.2.1. Entre los jóvenes de 18 a 24 años, el 4.0 % de las mujeres y el 5.3 % de los hombres indicaron que era aceptable que un esposo golpeará a su esposa en una o más circunstancias. Entre los jóvenes de 13 a 17 años, el 5.7 % de las mujeres y el 5.2 % de los hombres dieron su aprobación a una o más razones para la violencia doméstica. Entre los jóvenes de 18 a 24 años, menos mujeres (25.6 %) que hombres (37.3 %) respaldaron una o más normas tradicionales de género y de tipo sexual. Entre los jóvenes de 13 a 17 años, menos mujeres (37.3 %) que hombres (48.1 %) respaldaron las normas tradicionales de género y de tipo sexual de manera significativa.



Gráfica 10.1 Actitudes sobre la aprobación de la violencia doméstica entre personas de 18-24 años años – Encuesta de Violencia contra Niños, Niñas y Adolescentes (EVCNNA) El Salvador, 2017.



Gráfica 10.2. Actitudes sobre la aprobación de la violencia doméstica entre personas de 13-17 años años – Encuesta de Violencia contra Niños, Niñas y Adolescentes (EVCNNA) El Salvador, 2017.

## 10.2. PREVALENCIA DE LA PERPETRACIÓN DE LA VIOLENCIA

Esta sección presenta la prevalencia de la violencia sexual y física perpetrada por mujeres y hombres entre 18 y 24 años y entre 13 y 17 años. En este documento, la violencia incluye actos de violencia física contra cualquier víctima medidas a través de las siguientes acciones: golpear, dar puntapiés, azotar, amarrar o pinchar con un objeto, estrangular, asfixiar, intentar ahogar o quemar, usar o amenazar con usar un arma como un cuchillo, una pistola, un destornillador, un bate de softbol, un garrote u otra arma. De manera similar, se preguntó sobre la violencia sexual en términos de forzar a una pareja íntima, actual o anterior, u otra persona, a tener relaciones sexuales cuando no lo deseaban. Esta sección también presenta datos sobre actos de violencia a consecuencia de experiencias de violencia sexual y violencia física durante la infancia. Se preguntó a los participantes si alguna vez habían llevado a cabo estos actos de violencia, si bien no es posible determinar cuándo ocurrió el hecho en relación con el momento en que ocurrieron las experiencias de violencia. Las tablas 10.3.1 a 10.3.7 incluyen los resultados de la violencia perpetrada.

Entre los jóvenes de 18 a 24 años, más mujeres (8.2 %) que hombres (1.9 %) cometieron actos de violencia física. Las mujeres que sufrieron violencia sexual en la infancia tenían probabilidades mucho más altas de ocasionar violencia física que aquellas que no la sufrieron (29.9 % versus 4.8 %). Las mujeres que experimentaron violencia física en la infancia tenían probabilidades mucho más altas de cometer actos de violencia física que aquellas que no la sufrieron (26.1 % versus 3.1 %). Los hombres que experimentaron violencia física en la infancia tenían probabilidades mucho más altas de cometer actos de violencia física que aquellos que no lo hicieron (8.3 % versus 0.5 %). Entre los niños, niñas y jóvenes de 13 a 17 años, el 4.5 % de las mujeres y el 3.0 % de los hombres cometieron actos de violencia física.

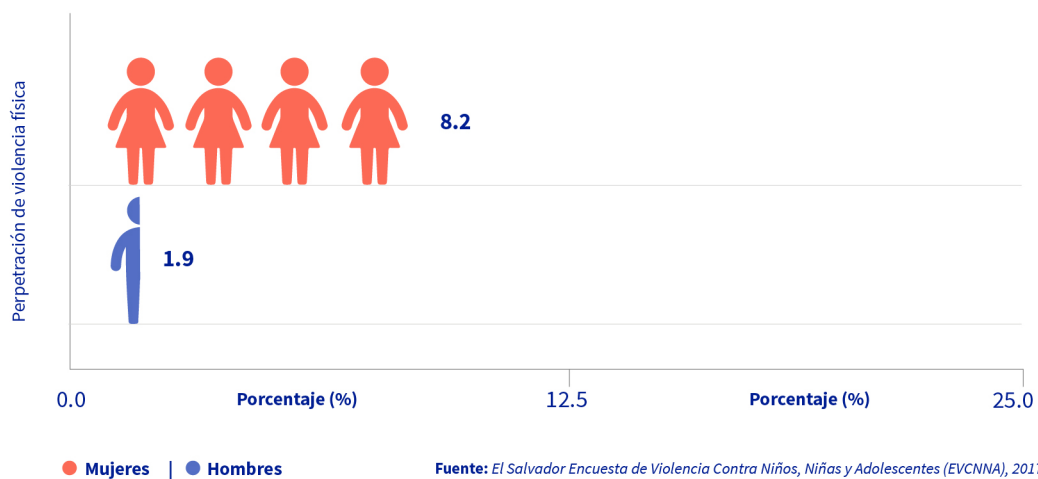

Gráfica 10.3. Prevalencia de perpetración de violencia física entre las personas de 18-24 años años – Encuesta de Violencia contra Niños, Niñas y Adolescentes (EVCNNA) El Salvador, 2017.



Gráfica 10.4. Prevalencia de perpetración de violencia física entre las personas de 13-17 años años – Encuesta de Violencia contra Niños, Niñas y Adolescentes (EVCNNA) El Salvador, 2017.

### 10.3. PREVALENCIA DE ACTOS DE VIOLENCIA EN CONTRA DE LA PAREJA ÍNTIMA

En esta sección se describen los actos de violencia perpetrados contra las parejas íntimas, o violencia de pareja, incluyendo tanto forzar a alguien a tener sexo y violencia física. Al igual que en las secciones anteriores, una pareja íntima se refiere a un novio, una novia, una pareja romántica, un esposo o una esposa actuales o anteriores, mientras que *alguna vez con pareja* se refiere a alguien que *alguna vez* tuvo una pareja íntima. Las consecuencias de la violencia de la pareja íntima se presentan en las tablas de la 10.3.4 a la 10.3.7.

Entre las mujeres de 18 a 24 años que alguna vez tuvieron pareja, el 5.7 % cometió alguna vez actos de violencia física contra una pareja íntima. Entre las mujeres que alguna vez tuvieron pareja, el 18.7 % de aquellas que habían sufrido violencia sexual durante la infancia también habían cometido actos de violencia física o sexual contra su pareja romántica, en comparación con el 3.5 % de las que no sufrieron violencia sexual en la infancia, una diferencia estadísticamente significativa. Entre las niñas y jóvenes de 13 a 17 años, el 5.6 % de quienes ya habían tenido pareja también había cometido actos de violencia física contra su pareja.



SECCIÓN 11

# CARACTERÍSTICAS ASOCIADAS A LA VIOLENCIA SEXUAL Y FÍSICA



## **SECCIÓN 11: CARACTERÍSTICAS ASOCIADAS A LA VIOLENCIA SEXUAL Y FÍSICA**

Esta sección presenta experiencias de violencia sexual y física de acuerdo con las características de los participantes, incluyendo: orfandad, asistencia y finalización escolar, estado laboral, haber presenciado violencia doméstica, matrimonio o cohabitación, recepción de remesas desde el extranjero e historial migratorio de los padres. Aquí, orfandad se refiere a la pérdida de uno o ambos progenitores.

La tabla 11.1 presenta los resultados de las características de jóvenes de 18 a 24 años clasificados según su experiencia de violencia sexual o física en los últimos doce meses. Entre aquellos que se identifican como minorías sexuales, 6.4 % de mujeres reportaron experiencias de violencia física en la niñez y 5.0 % reportaron experiencias de violencia sexual en la niñez. Entre los hombres que se identificaron como minorías sexuales, 10.4 % reportaron experiencias de violencia física en la niñez. Un porcentaje significativamente mayor de mujeres que trabajaron en los 12 meses previos reportaron experiencias de violencia sexual (9.0 %) comparado con aquellas que no trabajaron en los 12 meses previos. Si bien no fue estadísticamente significativo, 8.5 % de mujeres que durante su niñez estuvieron separadas de uno o dos de sus padres por más de 6 meses reportaron experiencias de violencia física en la infancia y 5.3 % de aquellas que no estuvieron separadas de sus padres reportaron experiencias de violencia física.

La tabla 11.2 muestra los resultados de las características de niños, niñas y jóvenes de 13 a 17 años clasificados según su experiencia de violencia sexual o física en los últimos 12 meses. En las niñas de 13-17 años que reportaron ser huérfanas, 18.9 % reportaron experiencias de violencia física en los 12 meses previos. Esta diferencia no fue significativamente diferente con los reportes de experiencias de violencia física en aquellas que reportaron no ser huérfanas (11.2 %). Un porcentaje significativamente mayor de mujeres entre los 13-17 años que reportaron presenciar violencia en el hogar, reportaron experiencias de violencia física en los 12 meses previos (59.3 % versus 9.1 %) comparado con aquellas que no fueron testigos de violencia física en el hogar.

SECCIÓN 12

# INDICADORES INSPIRE



## SECCIÓN 12: INDICADORES INSPIRE

En 2016, la Alianza Global para Poner Fin a la Violencia contra Niñas, Niños y Adolescentes lanzó *INSPIRE: Siete estrategias para poner fin a la violencia contra los niños y las niñas*, un paquete técnico que incluye estrategias basadas en la evidencia con éxito comprobado en la prevención y respuesta a la violencia en la infancia. Hay siete estrategias cubiertas bajo INSPIRE. Esta encuesta provee información de indicadores INSPIRE para 6 de estas estrategias las cuales pueden ser usadas en intervenciones de prevención: **Normas y valores**; **Seguridad en el entorno**; **Padres, madres y cuidadores reciben apoyo**; **Ingresos y fortalecimiento económico**; **Respuesta y apoyo de servicios**; y **Educación y aptitudes para la vida**. Los datos sobre estos indicadores capturan oportunidades claves para realizar intervenciones y planteamientos basados en evidencia e información. Los indicadores de respuesta y apoyo de servicios se incluyen en secciones previas del informe en los temas relacionados con reporte de incidentes, búsqueda de servicios y acceso a servicios entre las víctimas de violencia sexual (sección 4) y física (sección 5).

### 12.1. NORMAS Y VALORES

Los datos sobre normas y valores se incluyen en la tabla N. Entre personas jóvenes de 18 a 24 años, más hombres (26.0 %) que mujeres (17.3 %) estuvieron de acuerdo en que era necesario que los padres y madres usaran el castigo corporal para educar a sus hijos. Más hombres (7,8 %) que mujeres (3.2 %) coincidieron en que era necesario que los maestros/as usaran el castigo corporal. Más hombres (37.3 %) que mujeres (25.6 %) respaldaron las normas tradicionales sobre género y sexualidad.

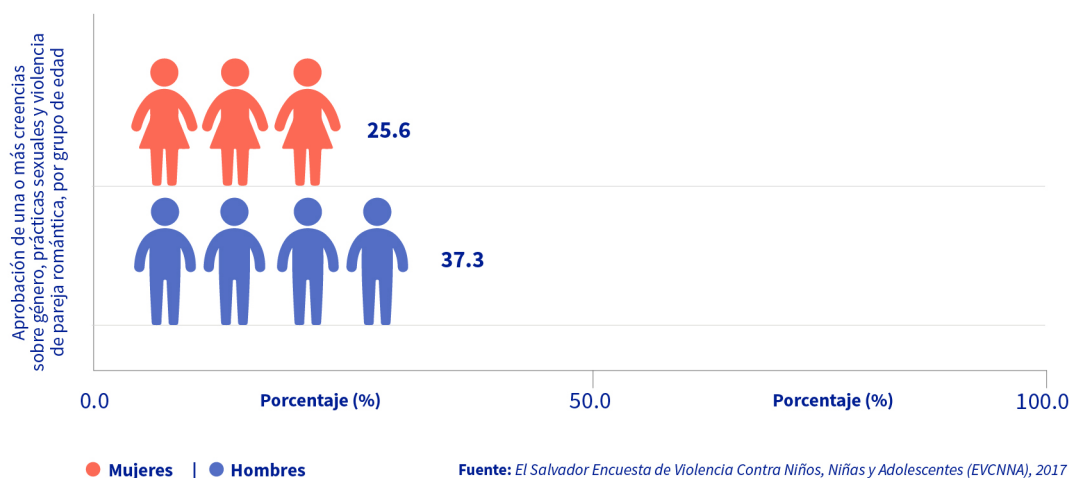

Gráfica 12.1 Creencias sobre género, prácticas sexuales y violencia en la pareja romántica entre personas de 18-24 años años – Encuesta de Violencia contra Niños, Niñas y Adolescentes (EVCNNA) El Salvador, 2017.

### 12.2. SEGURIDAD EN EL ENTORNO

Los resultados de los indicadores de seguridad en el entorno se muestran en la tabla S.2. Entre los niños y niñas de 13 a 17 años que experimentaron violencia física entre compañeros de la misma edad en los últimos 12 meses, aproximadamente una de cada cuatro mujeres (24.4 %) indicó que el perpetrador también estuvo involucrado en violencia comunitaria. Hubo muy pocos menores entre los 13-17 años que reportaron experiencias de violencia física por pares en los últimos 12 meses por parte de un perpetrador involucrado en violencia en la comunidad, como para reportar datos confiables.

### 12.3. PADRES, MADRES Y CUIDADORES RECIBEN APOYO

La tabla P incluye datos sobre asistencia para padres y cuidadores. Los datos del indicador padres, madres y cuidadores reciben apoyo, señalan que las relaciones entre padres y jóvenes son un factor protector importante para la juventud de El Salvador. Entre jóvenes de 13 a 17 años, el 51.7 % de las mujeres y el 39.7 % de los hombres dijeron que, en los últimos 12 meses, sus padres habían utilizado estrategias de disciplina positivas, una diferencia importante desde el punto de vista estadístico. Nueve de cada diez mujeres (90.8 %) y hombres (93.5 %) dijeron que estaban cerca o muy cerca de sus madres, y nueve de cada diez mujeres (94.8 %) y cuatro de cada cinco hombres (79.9 %) indicaron que sus padres los vigilaban y supervisaban estrechamente. Finalmente, el 73.4 % de las mujeres y el 79.9 % de los hombres dijeron que era fácil hablar con sus madres sobre cosas que les preocupaban mucho. La disciplina física y la agresión verbal también son comunes en El Salvador; el 16.5 % de las mujeres y el 9.7 % de los hombres de 13 a 17 años indicaron que sus padres habían usado disciplina física en los últimos 12 meses.

### 12.4. INGRESOS Y FORTALECIMIENTO ECONÓMICO

Las tablas I.1 y I.2 presentan los resultados de los indicadores de ingresos y fortalecimiento económico. La encuesta incluyó preguntas sobre inseguridad alimentaria entendida como la insuficiente ingesta de alimentos, que puede ser transitoria, estacional o crónica y la identificación del tomador de decisiones económicas en el hogar, como indicadores de ingresos y fortalecimiento económico. Entre los niños y niñas de 13 a 17 años, más de una de cada cuatro mujeres (27.0 %) y similar cantidad en el caso de los hombres (29.4 %) experimentaron inseguridad alimentaria. La pregunta sobre las decisiones económicas evaluó hasta qué grado las mujeres o los hombres de 18 - 24 años manifestaban que su cónyuge participaba en las decisiones sobre la manera de gastar el dinero en la administración familiar. El 93.5 % de las mujeres señaló que su cónyuge participaba en la forma de gastar el dinero, pero solo el 17.9 % de los hombres dijo lo mismo sobre su esposa o pareja. Es notable la diferente percepción de autonomía económica que reportan los hombres comparados con las mujeres y puede reflejar valores tradicionales de roles de género más prevalentes en los hombres.

### 12.5. EDUCACIÓN Y APTITUDES PARA LA VIDA

Las tablas E.1 y E.2 incluyen los resultados de educación y aptitudes para la vida. Los programas e intervenciones en esta estrategia incluyen intervenciones dirigidas a mejorar el acceso a la educación además de intervenciones que se llevan a cabo en ambientes educacionales y que se enfocan en aptitudes para la vida. Por ejemplo, incluye intervenciones en escuelas enfocadas en reducción del acoso (bullying), uso excesivo de alcohol, y aptitudes para tener relaciones saludables. Los indicadores de educación y aptitudes para la vida evalúan ambos, involucramiento y participación, en educación y comportamientos de riesgo. Estos indicadores evalúan de manera proximal efectos de intervenciones dirigidas a ambientes de educación o mejora de aptitudes para la vida identificadas por INSPIRE. Entre los niños, niñas y jóvenes de 13 a 17 años de edad, el 79.5 % de las mujeres y el 85.7 % de los hombres estaban inscritos en la escuela; el 6.1 % de las mujeres y el 15.8 % de los hombres habían tenido al menos un episodio de consumo problemático de alcohol en los últimos 30 días; el 5.2 % de las mujeres y el 7.6 % de los hombres habían tenido una pelea física en los últimos 12 meses; y el 11.6 % de las mujeres y 12.0 % de los hombres habían sufrido acoso escolar en los últimos 30 días. Entre los jóvenes de 18 a 24 años, el 13.2 % de las mujeres y el 12.4 % de los hombres habían iniciado su vida sexual a temprana edad con un primer encuentro antes de los 15 años; una de cada cuatro mujeres (26.1 %) había estado embarazada antes de los 18 años y una de cada diez mujeres (9.1 %) se había casado antes de los 18 años. La brecha educacional entre mujeres y hombres puede representar también inequidades de género existentes que hacen más difícil el acceso de la mujer a la educación o que ponen tempranamente a la mujer en roles tradicionales del hogar como se describe en la literatura.

SECCIÓN 13

# DISCUSIÓN Y ESTRATEGIAS DE PREVENCIÓN



## SECCIÓN 13: DISCUSIÓN Y ESTRATEGIAS DE PREVENCIÓN

La EVCNNA El Salvador es el primer conjunto representativo de datos, a nivel nacional, sobre la prevalencia y la epidemiología de la violencia sexual, física y emocional en personas jóvenes en El Salvador. Este informe describe el peso, los contextos y los efectos sobre la salud ocasionados por la violencia contra niños, niñas y adolescentes. También explora la superposición entre violencia sexual, física y emocional, así como los servicios de ayuda que se buscan y se utilizan en los incidentes de violencia sexual y física. La riqueza de la información proporcionada por la EVCNNA puede guiar los esfuerzos de prevención que se adapten de manera única al contexto de El Salvador.

### 13.1. ESTRATEGIAS DE PREVENCIÓN

Entre el 14 y el 16 de noviembre de 2018, el Gobierno de El Salvador, las organizaciones de la sociedad civil y los socios de la comunidad internacional realizaron el Taller Datos para la Acción en San Salvador. Los debates contaron con una amplia variedad de participantes provenientes de múltiples sectores. El evento fue organizado por el Ministerio de Justicia y Seguridad Pública y la Organización Internacional para las Migraciones (OIM), bajo la dirección técnica de los Centros para el Control y Prevención de Enfermedades de los Estados Unidos (CDC), el apoyo de Together for Girls (TfG) y financiamiento proporcionado por la Agencia de los Estados Unidos para el Desarrollo Internacional (USAID).

Como producto del taller multisectorial, de tres días de duración, que se centró en transformar los datos de la EVCNNA en acciones para El Salvador, surgió una amplia variedad de temas. Todos los participantes estuvieron de acuerdo en que estos datos contribuirán a orientar los planes que ya están en ejecución y que buscan desarrollar el Plan de Acción Nacional. Las instituciones representadas en esta reunión acordaron que las recomendaciones siguientes complementarán las actividades en curso que ya han sido desarrolladas bajo el liderazgo del Consejo Nacional de la Niñez y la Adolescencia (CONNA), con el objeto de crear un Plan de Acción Nacional contra la violencia que afecta a niñas, niños y jóvenes en El Salvador. Estas actividades se llevan a cabo en colaboración con otros socios gubernamentales como los Ministerios de Justicia y Seguridad Pública, Educación, Salud, Trabajo y Previsión Social, Gobernación y Desarrollo Territorial, Relaciones Exteriores, Economía e instancias como el Instituto Salvadoreño para el Desarrollo Integral de la Infancia y la Adolescencia (ISNA), la Procuraduría para la Defensa de los Derechos Humanos (PDDH), el Instituto Nacional de la Juventud (INJUVE), el Instituto Salvadoreño para el Desarrollo de la Mujer (ISDEMU) y la Policía Nacional

Civil (PNC) y con el apoyo de la Secretaría Técnica de Planificación (SETEPLAN). También se ha recibido asistencia de UNICEF, ONU Mujeres, OPS/OMS, UNFPA, PNUD, ACNUR, el Banco Mundial y otras organizaciones no gubernamentales que han brindado apoyo adicional clave para los temas relacionados con niños, niñas, adolescentes y jóvenes, incluidos la Fundación Glasswing, la Fundación EDUCO, la Fundación Cristosal, la Cooperación Alemana (GIZ), la Misión Internacional de Justicia (MIJ), Save the Children, el Comité Internacional de Rescate (CIR), Whole Child International, la Fundación Empresarial para el Desarrollo Educativo (FEPADE) y la Fundación de Estudios para la Aplicación del Derecho (FESPAD).

Las discusiones se centraron también en identificar estrategias multisectoriales útiles dirigidas a fortalecer aún más los servicios de protección infantil existentes y a mejorar en gran medida las estrategias de prevención primaria, secundaria y terciaria que abordan la violencia contra la niñez. Se analizó un mapeo de los programas de prevención y control de la violencia existentes y se ayudó a identificar áreas de colaboración y áreas donde se necesita una mejor coordinación. Avanzar en el desarrollo de un Plan de Acción Nacional, identificar hitos importantes y concretar un cronograma ayudarán a definir una hoja de ruta clara para el país. Los participantes revisaron y discutieron los resultados de la EVCNNA en detalle, así como sus limitaciones metodológicas y sus aplicaciones dentro del contexto de otra información nacional sobre violencia que ya existe. Los participantes abordaron, además, las implicaciones programáticas y políticas. En el transcurso del taller, quienes participaron identificaron varias prioridades de alto nivel que podrían destinarse a El Salvador. Estas prioridades se asociaron a estrategias INSPIRE específicas que podrían desarrollarse, adaptarse o fortalecerse para el país. La siguiente sección describe los aspectos fundamentales y las sugerencias producto de esas discusiones y de las tablas temáticas que representan: 1) justicia, seguridad y derechos humanos, educación, servicios de protección infantil y salud. Todas las mesas contaron con representantes de la Dirección General de Estadística y Censos (DIGESTYC), la institución responsable de la recolección de datos en el país.

### 13.2. PRIORIDADES ESPECÍFICAS PARA LA PREVENCIÓN

Las discusiones multisectoriales identificaron áreas fundamentales que, según datos de la EVCNNA y de los programas e intervenciones existentes que se están llevando a cabo o que se han implementado a nivel local, debieran recibir atención especial. Los temas prioritarios incluyeron la reducción de la violencia física proveniente principalmente de progenitores, personas cuidadores y pandilleros en contra de niños, niñas y jóvenes. Otra prioridad fue la reducción de la **violencia sexual** mediante estrategias para prevenir la violencia doméstica. Respecto a los hombres, la prioridad se orientó hacia la prevención de todas las formas de violencia en los ámbitos

escolares. También se concluyó que el abordaje de estas formas de violencia representa un factor clave en la reducción de los **efectos de la violencia sobre la migración**, tanto externa como interna, complementado con programas que abordan las **normas y valores existentes**. Otras áreas prioritarias son la atención de **la salud mental y las consecuencias de la violencia emocional**, así como el **ausentismo escolar**. Algunos sectores y participantes coincidieron en la importancia de **fortalecer los servicios de protección infantil**, mejorando los programas de respuesta y solucionando las barreras individuales, relacionales y estructurales que impiden o dificultan el acceso a estos servicios.

Los debates entre sectores hicieron énfasis en la importancia de identificar la necesidad de centrarse en cinco de las siete estrategias INSPIRE<sup>5</sup>. El Manual INSPIRE sirvió como marco para proponer varias políticas y estrategias programáticas. INSPIRE es una publicación cuyos autores/as son instituciones internacionales que resume estrategias efectivas dirigidas a la prevención o reducción de la violencia contra niños, adolescentes y jóvenes en todo el mundo. Las estrategias seleccionadas se consideraron las mejores para abordar las prioridades identificadas ya mencionadas. Estas estrategias incluyen el abordaje de normas y valores, la creación de entornos seguros, la promoción de mayor ayuda para padres y cuidadores, el fortalecimiento de servicios de respuesta y apoyo mediante la mejora de programas y la solución a barreras de acceso a los servicios, y la mejora de la educación y las habilidades básicas con un acentuado enfoque en la violencia de pareja íntima.

En lo referente a combatir todas las formas de violencia, las estrategias específicas y potencialmente útiles que pueden adaptarse o imitarse en el país incluyen aquellas que se enfocan en el cambio de *normas y valores*, como programas de movilización comunitaria, programas de normas de género, estrategias complementarias orientadas al apoyo de *padres y cuidadores* para mejorar el cuidado infantil temprano. Otras estrategias que fueron consideradas útiles para crear entornos seguros incluyeron el hablar con individuos interruptores de violencia y enfocándose en el diseño ambiental como una estrategia de prevención del crimen dirigidas especialmente a ambientes y establecimientos escolares. Para mejorar servicios y salud mental, los cambios en normas y valores podrían contribuir a cambiar las barreras de acceso a cuidados específicos, y el fortalecimiento de los servicios podrían beneficiarse de la implementación de la terapia cognitiva conductual (TCC), orientada a mejorar los resultados en salud mental. Para enfrentar la violencia de pareja romántica y la violencia en las escuelas, se consideraron útiles los programas que se centran en el empoderamiento de las mujeres. Otros aspectos importantes para considerar se refieren a intervenciones dirigidas a mejorar la detección de la violencia a través de capacitación del personal de

salud, justicia, educación y de todas las instituciones participantes en las líneas de atención del país. Otras estrategias importantes discutidas se orientan al fortalecimiento de la disciplina positiva por parte de los padres y cuidadores. La **articulación multisectorial** es imprescindible para consolidar estos enfoques. Bajo la dirección del Consejo Nacional de la Niñez y la Adolescencia (CONNA) los mecanismos articulados deberán definir una hoja de ruta para el país, fortaleciendo, además, los esfuerzos actuales para desarrollar un plan de acción nacional para El Salvador.

Con los mecanismos intersectoriales en marcha y la participación pionera salvadoreña en la lucha contra la violencia infantil, puede lograrse con éxito el diseño y la puesta en marcha coordinada de políticas, estrategias, programas e intervenciones para prevenir y responder a la violencia infantil. Estos esfuerzos serán mejorados en gran medida con el apoyo de la sociedad civil y la comunidad internacional. El enfoque inclusivo y basado en evidencia tiene el potencial de ser una herramienta eficaz para resolver este tema prioritario en El Salvador y contribuir de manera significativa y duradera al bienestar y desarrollo de los países.

### 13.3. FORTALEZAS Y LIMITACIONES

La EVCNNA constituye los primeros datos de El Salvador sobre el problema de la violencia sexual, física y emocional contra niños, niñas y jóvenes que son representativos a nivel nacional. Existen fortalezas y limitaciones importantes que deben tenerse en cuenta al interpretar los datos. La estrategia de muestreo aseguró que los datos son representativos a nivel nacional, y el muestreo aleatorio que utiliza un diseño trietápico estratificado por conglomerado permitió el cálculo de estimaciones ponderadas. Otro beneficio de la encuesta es el nivel de detalle obtenido en el contexto de la violencia. Por ejemplo, algunas encuestas recopilan datos sobre la existencia de violencia, pero pocas recopilan datos sobre eventos específicos de violencia. Los datos ricos y contextualizados en la EVCNNA de El Salvador pueden conformar estrategias programáticas y políticas para enfrentar la violencia. Otra fortaleza de la EVCNNA es que se basa en un cuestionario central que es consistente en todos los países. Esto permite comparaciones entre países y facilita la interpretación de los resultados, ya que pueden evaluarse dentro de un contexto global. Y lo que es más importante, el proceso de planificación del EVCNNA – compromiso riguroso/sólido con las instituciones de gobierno, socios y partes interesadas de El Salvador – puede impulsar la apropiación de datos y resultados por el país, alentando los esfuerzos para usar los datos en para prevenir y responder a la violencia contra los niños y los jóvenes de El Salvador.

También existen limitaciones que deben considerarse. Debido a que la EVCNNA es una encuesta de hogares, se ha excluido u omitido

<sup>5</sup> INSPIRE está disponible de manera gratuita, en español, por parte de la Organización Panamericana de la Salud (OPS) en: <http://iris.paho.org/xmlui/handle/123456789/33741>



a las poblaciones vulnerables, como la de los niños y niñas que residen en instituciones, en cuidado residencial o en sistemas de justicia, así como aquellos que viven en la calle. De manera similar, los niños, niñas y jóvenes que están lejos de sus hogares para asistir a la escuela, en condiciones de desplazamiento interno forzado, o debido a otras razones, no estuvieron disponibles para participar en la encuesta. Los niños/as también fueron excluidos del estudio si tenían una discapacidad que les impedía comprender o responder a las preguntas de la entrevista o ser entrevistados en privado. Los niños/as que residen fuera del hogar en entornos vulnerables, o que viven con discapacidades, podrían correr un riesgo mayor de violencia. Los estudios futuros deben abordar la carga de violencia entre estas poblaciones especiales.

En El Salvador, las tasas de violencia comunitaria son extremadamente altas. Gran parte de la violencia comunitaria es generada por la participación de pandillas o por una combinación de crimen organizado, pandillas y conflicto con la policía gubernamental y las fuerzas militares. La mayoría de las áreas afectadas por la violencia comunitaria son áreas urbanas, – aunque no exclusivamente. Visitar algunas comunidades, o AC, con altos índices de violencia, implicaba obtener el permiso tanto del gobierno como de los actores de la comunidad, y en muchos casos, no se otorgaban. Estas restricciones limitaron la capacidad de realizar entrevistas en una AC completa o limitar el tiempo para los equipos en las AC. Aquellas áreas no visitadas si bien fueron pocas, por ende, no están representadas en esta encuesta. Para obtener más detalles sobre las implicaciones de esta situación, consulte el apéndice B: Métodos y Ponderaciones de Muestreo Complementarios.

Una limitación adicional es que la encuesta solamente recopila información contextual sobre el primer episodio y sobre el más reciente de cada tipo de violencia, aunque los individuos informaron múltiples casos de una forma de violencia. Esto puede resultar en la pérdida de detalles contextuales importantes sobre ciertos eventos violentos que afectan a los/las participantes. Este enfoque es necesario para que la encuesta tenga una longitud aceptable para las personas participantes. La EVCNNA también es vulnerable a un sesgo de memoria. Se les pide a los/las participantes que informen en retrospectiva sobre experiencias de su pasado. El estudio no incluye participantes mayores de 24 años, con el objeto de optimizar la capacidad de las personas participantes de recordar eventos de la infancia. Sin embargo, existe la posibilidad de que los/las participantes no recuerden con precisión los detalles de sus experiencias. Finalmente, esta encuesta solamente recolectó datos a nivel nacional. Esto le impide mostrar diferencias geográficas representativas relacionadas con la violencia a nivel departamental o municipal.

Otra posible limitación es que algunos participantes pueden no haberse sentido cómodos de revelar a los/as encuestadores/as sus

experiencias de vida personales y delicadas, produciéndose de esta manera una subestimación de la prevalencia de la violencia. Esto puede ser especialmente cierto si la víctima conocía al perpetrador/a y/o si éste estaba presente, en el hogar, durante la entrevista, aunque la encuesta se hubiera realizado en privado. La encuesta solo se realizó si los entrevistadores/as podían garantizar la privacidad y reducir el riesgo de represalias por participar en la encuesta. Los/las entrevistadores/as recibieron una amplia capacitación sobre cómo optimizar su conexión con los/as participantes. Finalmente, la encuesta se desarrolló gradualmente de preguntas menos sensibles a preguntas más sensibles, para ayudar a los/as participantes a sentirse cómodos y facilitar la creación de confianza con su entrevistador/a. Estas estrategias se establecieron para facilitar la comunicación.

En conjunto, estas limitaciones indican que las estimaciones en este informe son, posiblemente, tasas subreportadas. Las tasas reales pueden ser significativamente más altas. Sin embargo, los datos aquí presentados proporcionan una indicación clara de que, en El Salvador, la violencia contra los niños, niñas y adolescentes es un problema fundamental que atraviesa múltiples sectores gubernamentales y sociales.

#### 13.4. CONCLUSIONES

La EVCNNA El Salvador proporciona información útil para los esfuerzos de prevención de la violencia dentro del contexto nacional salvadoreño a través de un diagnóstico de la violencia contra un grupo poblacional y etario de adolescentes y jóvenes de ambos sexos. El apoyo del país indica un fuerte compromiso con el uso de los hallazgos de la EVCNNA El Salvador para lograr beneficios mayores en la prevención de la violencia contra los niños, niñas y adolescentes y para complementar los programas existentes.

Los resultados evidencian que hay oportunidades de controlar y prevenir el problema de violencia en niños, niñas y adolescentes lidiando específicamente con la violencia física, la sexual y la emocional o con la violencia en todas sus formas a través de un enfoque multisectorial. Las diferentes oportunidades e intervenciones que existen a nivel legal, de modificación de normas y valores sociales, intervenciones dirigidas a modificar el entorno físico, intervenciones con los padres, madres y cuidadores, intervenciones económicas, de educación y de fortalecimiento de los servicios de protección son claves para reducir significativamente la violencia en esta población vulnerable.

Los resultados de esta encuesta ofrecen a El Salvador la oportunidad de ser líder en el combate del problema de la violencia infantil, al enfocarse en esfuerzos de prevención y respuesta inmediatos y a largo plazo. Por otra parte, fortalece el estatus del país como

pionero en la asociación *End Violence Against Children*. Además, mejora otras asociaciones de prevención y respuesta a la violencia entre agencias gubernamentales multisectoriales, organizaciones no gubernamentales y agencias técnicas internacionales. Las siguientes tablas proveen resultados con más detalle sobre los hallazgos de la EVCNNA en El Salvador.

# ANEXOS



## ANEXO A: TABLAS DE DATOS DE LA EVCNNA EL SALVADOR

### 3. CARACTERÍSTICAS DE CONTEXTO

Tabla 3.1.1. Características de los antecedentes de personas de 18 a 24 años. Encuesta de Violencia contra Niños, Niñas y Adolescentes (EVCNNA) El Salvador, 2017

	Mujeres % (95 % IC)	Hombres % (95 % IC)
<b>Estatus educativo</b>	<b>Mujeres (n=617)</b>	<b>Hombres (n= 661)</b>
Nunca asistió a la escuela o inferior a la escuela primaria	1.8 (0.7 - 2.9) *	3.7 (1.5 - 5.9) *
Escuela primaria	42.4 (37.0 - 47.9)	34.0 (29.3 - 38.8)
Escuela secundaria	41.7 (36.9 - 46.4)	48.1 (42.2 - 54.0)
Superior a la escuela secundaria	14.1 (11.0 - 17.3)	14.2 (10.4 - 17.9)
<b>Edad del jefe de hogar</b>	<b>Mujeres (n=618)</b>	<b>Hombres (n=660)</b>
30 años o más joven	37.4 (32.3 - 42.4)	26.7 (20.4 - 33.0)
31-50 años	35.6 (30.1 - 41.2)	39.8 (34.6 - 45.0)
51+ años	27.0 (22.8 - 31.2)	33.5 (28.4 - 38.5)
<b>Condición de orfandad antes de los 18</b>	<b>Mujeres (n=597)</b>	<b>Hombres (n=641)</b>
No huérfano antes de los 18 años	87.5 (85.1 - 89.9)	86.0 (83.1 - 89.0)
Huérfano de uno/dos progenitores antes de los 18 años	12.5 (10.1 - 14.9)	14.0 (11.0 - 16.9)
<b>Indicadores socioeconómicos</b>	<b>Mujeres (n=603)</b>	<b>Hombres (n=622)</b>
Trabajó por dinero u otro pago en los últimos 12 meses	35.7 (31.6 - 39.7)	59.1 (53.2 - 65.0)
	<b>Mujeres (n=615)</b>	<b>Hombres (n=648)</b>
Experimentando inseguridad alimentaria	29.6 (25.5 - 33.7)	32.5 (26.8 - 38.2)
Remesas en los últimos 3 años	<b>Mujeres (n= 617)</b>	<b>Hombres (n=663)</b>
Recibieron dinero o bienes de los Estados Unidos	22.5 (17.6 - 27.3)	12.7 (9.2 - 16.3)
Recibieron dinero o bienes de Europa, México o Canadá	1.1 (0.4 - 1.8) *	0.4 (0.0 - 0.8) *

No recibieron dinero o bienes de otro país	76.5 (71.7 - 81.3)	86.5 (82.9 - 90.1)
--	--------------------	--------------------

Nota: IC = Intervalo de confianza. ERE= Error relativo estándar.  
 \*Estimación poco fiable (el ERE es > 30 %), el resultado se debe interpretar con cautela.

**Tabla 3.1.2. Lugar de trabajo entre personas de 18-24 años que han trabajado en los últimos 12 meses – Encuesta de Violencia contra Niños, Niñas y Adolescentes (EVCNNA) El Salvador, 2017**

	<b>Mujeres</b>		<b>Hombres</b>	
	<b>n<sup>s</sup></b>	<b>% (95 % IC)</b>	<b>n<sup>s</sup></b>	<b>% (95 % IC)</b>
En viviendas familiares	71	32.0 (24.7 - 39.3)	27	6.0 (2.7 - 9.3)
Oficina formal	35	16.2 (9.5 - 22.9)	39	8.9 (5.7 - 12.2)
Fábrica/taller, mina/cantera, lugar de construcción	32	11.9 (7.9 - 16.0))	132	31.2 (25.0 - 37.3)
Comercio/hotelería [1]	65	30.4 (23.7 - 37.1)	38	8.1 (4.8 - 11.4)
Otro [2]	20	9.5 (4.2 - 14.7)	173	45.8 (39.0 - 52.5)

Nota: IC = Intervalo de confianza.

[1]Comercio/hotelería incluye: tienda/quiosco; y restaurante/hotel/café/bar.

[2]Otro incluye: granja/huertos; diferentes lugares (móviles); puesto fijo, en la calle o el mercado; y estanque/lago/río.

n<sup>s</sup> Representa el número de personas que trabajaron en esos lugares.

**Tabla 3.1.3. Historia migratoria de personas de 18-24 años – Encuesta de Violencia contra Niños, Niñas y Adolescentes (EVCNNA) El Salvador, 2017**

	<b>Mujeres</b> % (95 % IC)	<b>Hombres</b> % (95 % IC)
<b>Historia migratoria de los padres</b>	<b>Mujeres (n= 592)</b>	<b>Hombres (n= 631)</b>
La madre vivió lejos por 6 meses o más en la infancia	13.8 (10.3 - 17.4)	7.8 (5.6 - 9.9)
	<b>Mujeres (n= 79)</b>	<b>Hombres (n= 55)</b>
Edad promedio cuando la madre se fue (entre las personas cuya madre se fue a vivir lejos por 6 meses)	7.4 (5.8-9.0) años	9.5 (7.5-11.4) años
	<b>Mujeres (n= 503)</b>	<b>Hombres (n= 552)</b>
El padre vivió lejos por 6 meses o más en la infancia	29.8 (25.7 - 34.0)	17.9 (12.7 - 23.0)

	<b>Mujeres (n=143)</b>	<b>Hombres (n= 89)</b>
Edad promedio cuando el padre se fue (entre aquellas personas cuyo padre vivió lejos por 6 meses)	6.2 (5.1-7.3) años	7.9 (6.7-9.1) años
<b>Historia migratoria de las personas</b>	<b>Mujeres (n= 618)</b>	<b>Hombres (n= 663)</b>
Vivió fuera de El Salvador y regresó a El Salvador	3.4 (1.4 - 5.4)	3.6 (1.9 - 5.3)
	<b>Mujeres (n= 618)</b>	<b>Hombres (n= 663)</b>
Vivió en los Estados Unidos y regresó a El Salvador	0.8 (0.1 - 1.5) *	1.2 (0.3 - 2.2)
	<b>Mujeres (n= 23)</b>	<b>Hombres (n= 23)</b>
Edad promedio cuando se trasladó al extranjero (entre quienes vivieron en el extranjero y regresaron a El Salvador)	13.1 (10.7-15.5) años	17.4 (15.8-19.0) años

*Nota: IC = Intervalo de confianza. ERE= Error relativo estándar.  
\*Estimación poco fiable (el ERE es > 30 %), el resultado se debe interpretar con cautela.*

**Tabla 3.1.4. Relaciones e historia sexual de las personas de 18-24 años – Encuesta de Violencia contra Niños, Niñas y Adolescentes (EVCNNA) El Salvador, 2017**

	<b>Mujeres (n=618)</b> <b>% (95 % IC)</b>	<b>Hombres (n=664)</b> <b>% (95 % IC)</b>
Estuvo casado/a alguna vez o vivió con alguien como si estuviera casado/a	48.7 (43.3 - 54.2)	23.1 (19.0 - 27.3)
	<b>Mujeres (n=618)</b>	<b>Hombres (n=664)</b>
Se casó o vivió con alguien como si estuviera casado/a antes de los 18 años	19.3 (15.5 - 23.0)	6.1 (3.9 - 8.3)
	<b>Mujeres (n=615)</b>	<b>Hombres (n=658)</b>
Alguna vez tuvo sexo [1]	67.1 (62.6 - 71.7)	62.1 (56.2 - 68.0)
	<b>Mujeres (n=609)</b>	<b>Hombres (n=637)</b>
Tuvo sexo antes de los 18 años	39.6 (33.7 - 45.5)	36.1 (30.4 - 41.8)
	<b>Mujeres (n=411)</b>	<b>Hombres (n=409)</b>
Edad promedio de la primera relación sexual (entre quienes tuvieron sexo alguna vez)	16.8 (16.5-17.2) años	16.7 (16.4-17.0) años

*Nota: IC = Intervalo de confianza.*

*[1] Sexo incluye sexo vaginal, oral o anal, o la inserción de un objeto en la vagina o el ano por alguien más.*

**Tabla 3.2.1. Características de antecedentes de personas de 13-17 años – Encuesta de Violencia contra Niños, Niñas y Adolescentes (EVCNNA) El Salvador, 2017**

	<b>Mujeres % (95 % IC)</b>	<b>Hombres % (95 % IC)</b>
<b>Estatus educativo</b>	<b>Mujeres (n=437)</b>	<b>Hombres (n=716)</b>
Nunca asistió a la escuela o no terminó la escuela primaria	1.4 (0.2 - 2.6) *	2.1 (0.7 - 3.6) *
Escuela primaria	76.2 (71.7 - 80.7)	78.0 (74.3 - 81.7)
Escuela secundaria o superior	22.4 (17.7 - 27.1)	19.9 (16.4 - 23.4)
<b>Edad del jefe de hogar</b>	<b>Mujeres (n=437)</b>	<b>Hombres (n=712)</b>
30 años o más joven	8.4 (6.0 - 10.9)	7.6 (5.3 - 10.0)
31-50 años	61.8 (57.7 - 65.8)	63.2 (58.9 - 67.5)
51+ años	29.8 (25.4 - 34.2)	29.2 (25.5 - 32.9)
<b>Estado actual de orfandad</b>	<b>Mujeres (n=429)</b>	<b>Hombres (n=684)</b>
No ha sido huérfano/a	91.7 (89.6 - 93.8)	89.6 (87.0 - 92.2)
Huérfano/a de uno/ambos progenitores	8.3 (6.2 - 10.4)	10.4 (7.8 - 13.0)
<b>Indicadores socioeconómicos</b>	<b>Mujeres (n=427)</b>	<b>Hombres (n=679)</b>
Trabajó por dinero en los últimos 12 meses	8.0 (5.4 - 10.6)	23.9 (19.2 - 28.6)
	<b>Mujeres (n=435)</b>	<b>Hombres (n=711)</b>
Actualmente matriculado en la escuela	79.5 (74.5 - 84.5)	85.7 (82.4 - 89.0)
	<b>Mujeres (n=432)</b>	<b>Hombres (n=697)</b>
Ha experimentado inseguridad alimentaria	27.0 (21.8 - 32.1)	29.4 (24.3 - 34.5)
<b>Remesas en los últimos 3 años</b>	<b>Mujeres (n=436)</b>	<b>Hombres (n=715)</b>
Recibió dinero o bienes de los Estados Unidos	16.5 (11.9 - 21.1)	16.9 (12.7 - 21.1)
Recibió dinero o bienes de Europa, México o Canadá	0.0	0.2 (0.0 - 0.5) *
No recibió dinero o bienes de otro país	83.3 (78.7 - 87.9)	82.9 (78.6 - 87.1)

**Tabla 3.2.2. Asistencia escolar entre personas de 13-17 años y razones para no asistir a la escuela – Encuesta de Violencia contra Niños, Niñas y Adolescentes (EVCNNA) El Salvador, 2017**

	Mujeres % (95 % IC)	Hombres % (95 % IC)
	Mujeres (n=435)	Hombres (n=711)
No asiste actualmente a la escuela	20.5 (15.5 - 25.5)	14.3 (11.0 - 17.6)
<b>Razones para no asistir a la escuela entre quienes no asisten a la escuela actualmente</b>		
	Mujeres (n=63)	Hombres (n=77)
Violencia en el vecindario/ comunidad o violencia/bullying en la escuela	13.9 (4.6 - 23.2) *	9.0 (1.7 - 16.3) *
Mi familia no tiene suficiente dinero para la escuela o los útiles	29.6 (18.2 - 40.9)	22.7 (12.2 - 33.3)
Tengo que trabajar	2.6 (0.0 - 7.4) *	26.3 (15.0 - 37.6)
No me gusta la escuela	43.9 (34.5 - 53.3)	34.4 (24.2 - 44.5)
No hay una escuela cerca	5.9 (0.3 - 11.5) *	4.8 (0.0 - 10.2) *
La escuela no llena las expectativas	4.1 (0.0 - 8.4) *	2.8 (0.0 - 7.4) *

Nota: IC = Intervalo de confianza. ERE= Error relativo estándar.

\*Estimación poco fiable (el ERE es > 30 %), el resultado se debe interpretar con cautela.

**Tabla 3.2.3. Lugar de trabajo entre las personas de 13-17 años que han trabajado en los últimos 12 meses – Encuesta de Violencia contra Niños, Niñas y Adolescentes (EVCNNA) El Salvador, 2017**

	n <sup>§</sup>	Mujeres % (95 % IC)	n <sup>§</sup>	Hombres % (95 % IC)
En viviendas familiares	17	33.4 (19.6 - 47.3)	22	12.9 (6.5 - 19.3)
Oficina formal	1	2.7 (0.0 - 8.0) *	2	0.9 (0.4 - 1.3)
Fábrica/taller, mina/cantera, lugar de construcción	1	1.2 (0.0 - 3.5) *	46	25.1 (14.8 - 35.3)
Comercio/hotelería [1]	16	33.5 (17.7 - 49.3)	6	2.6 (0.3 - 4.8) *
Otro [2]	10	29.2 (18.5 - 39.9)	116	58.6 (49.1 - 68.2)

Nota: IC = Intervalo de confianza. ERE= Error relativo estándar.

[1]Comercio/hotelería incluye: tienda/quiosco; y restaurante/hotel/café/bar.

[2]Otro incluye: granja/huertos; diferentes lugares (móviles); puesto fijo, en la calle o el mercado; y estanque/lago/río.

n<sup>§</sup> Representa el número de personas que trabajaron en esos lugares.

\*Estimación poco fiable (el ERE es > 30 %), el resultado se debe interpretar con cautela.



**Tabla 3.2.4. Historia migratoria de personas de 13-17 años – Encuesta de Violencia contra Niños, Niñas y Adolescentes (EVCNNA) El Salvador, 2017**

	<b>Mujeres</b> % (95 % IC)	<b>Hombres</b> % (95 % IC)
<b>Historia migratoria de los padres</b>	<b>Mujeres (n=431)</b>	<b>Hombres (n=697)</b>
La madre vivió lejos por 6 meses o más en la infancia	9.2 (6.3 - 12.1)	8.1 (5.7 - 10.5)
	<b>Mujeres (n= 36)</b>	<b>Hombres (n=51)</b>
Edad promedio cuando la madre se fue (entre las personas cuya madre se fue a vivir lejos por 6 meses)	6.8 (4.8-.8.8) años	7.6 (6.1-9.0) años
	<b>Mujeres (n=387)</b>	<b>Hombres (n=605)</b>
El padre vivió lejos por 6 meses o más en la infancia	26.8 (21.9 - 31.7)	21.8 (18.2 - 25.3)
	<b>Mujeres (n=95)</b>	<b>Hombres (n=113)</b>
Edad promedio cuando el padre se fue (entre aquellas personas cuyo padre vivió lejos por 6 meses)	5.0 (4.2-5.9) años	5.4 (4.4-6.5) años
<b>Historia migratoria de las personas</b>	<b>Mujeres (n=438)</b>	<b>Hombres (n=716)</b>
Vivió en el extranjero en la infancia y regreso a El Salvador	1.2 (0.3 - 2.1) *	1.1 (0.4 - 1.8) *
	<b>Mujeres (n=438)</b>	<b>Hombres (n= 716)</b>
Vivió en los Estados Unidos y regresó a El Salvador	0.4 (0.0 - 0.9)	0.4 (0.0 - 0.8)
	<b>Mujeres (n= 6)</b>	<b>Hombres (n= 10)</b>
Edad promedio cuando se trasladó al extranjero (entre quienes vivieron en el extranjero y regresaron a El Salvador)	4.9 (0.4-9.3) * años	12.7 (10.7-14.7) años

Nota: IC = Intervalo de confianza. ERE= Error relativo estándar.

\*Estimación poco fiable (el ERE es > 30 %), el resultado se debe interpretar con cautela.

**Tabla 3.2.5. Relaciones e historia sexual de las personas de 13-17 años – Encuesta de Violencia contra Niños, Niñas y Adolescentes (EVCNNA) El Salvador, 2017**

	<b>Mujeres (n=438)</b> % (95 % IC)	<b>Hombres (n=716)</b> % (95 % IC)
Estuvo casado/a alguna vez o vivió con alguien como si estuviera casado/a	8.6 (5.7 - 11.5)	2.9 (0.0 - 6.2) *
	<b>Mujeres (n=436)</b>	<b>Hombres (n=711)</b>
Alguna vez tuvo sexo [1]	11.2 (8.3 - 14.1)	14.2 (9.9 - 18.5)

Nota: IC = Intervalo de confianza. ERE= Error relativo estándar.

[1] Sexo incluye sexo vaginal, oral o anal, o la inserción de un objeto en la vagina o el ano por alguien más.

\*Estimación poco fiable (el ERE es > 30 %), el resultado se debe interpretar con cautela.

#### 4. VIOLENCIA SEXUAL: PREVALENCIA, PERPETRADORES Y BÚSQUEDA DE SERVICIOS

**Tabla 4.1.1. Prevalencia de la violencia sexual [1] antes de los 18 años, entre las personas de 18-24 años – Encuesta de Violencia contra Niños, Niñas y Adolescentes (EVCNNA) El Salvador, 2017**

	<b>Mujeres (n=616)</b> % (95 % IC)	<b>Hombres (n=660)</b> % (95 % IC)
Violencia sexual en la infancia	13.5 (9.5 - 17.5)	2.5 (1.1 - 4.0)

Nota: IC = Intervalo de confianza.

[1] La violencia sexual incluye: tocamiento sexual no deseado, intento de sexo no deseado, sexo forzado físicamente y sexo coaccionado o facilitado por el alcohol a través de presión verbal, acoso, amenazas y engaños, o demasiado ebrio/a para decirles no).

**Tabla 4.1.2. Prevalencia de diferentes tipos de violencia sexual [1] antes de los 18 años, entre las personas de 18-24 años – Encuesta de Violencia contra Niños, Niñas y Adolescentes (EVCNNA) El Salvador, 2017**

	<b>Mujeres (n=613)</b> % (95 % IC)	<b>Hombres (n=658)</b> % (95 % IC)
Tocamiento sexual en la infancia	8.1 (5.9 - 10.3)	1.3 (0.4 - 2.1) *
	<b>Mujeres (n=613)</b>	<b>Hombres (n=659)</b>
Intento de sexo no deseado en la infancia	4.8 (3.6 - 5.9)	1.4 (0.3 - 2.4)*
	<b>Mujeres (n=615)</b>	<b>Hombres (n=657)</b>
Sexo coaccionado o facilitado por el alcohol [2] en la infancia	4.8 (0.8 - 8.8)*	0.1 (0.0 - 0.4)*

	Mujeres (n=615)	Hombres (n=660)
Sexo forzado físicamente en la infancia	4.7 (0.7 - 8.7)*	0.1 (0.0 - 0.4)*

Nota: IC = Intervalo de confianza. ERE= Error relativo estándar.

[1] La violencia sexual incluye: tocamiento sexual no deseado, intento de sexo no deseado, sexo forzado físicamente y sexo coaccionado o facilitado por el alcohol a través de presión verbal, acoso, amenazas y engaños, o demasiado ebrio/a para decirles no).

[2] El sexo coaccionado o facilitado por el alcohol incluye: sexo mediante presión verbal, acoso, amenazas o engaños, o muy ebrio/a para decirles no.

\*Estimación poco fiable (el ERE es > 30 %), el resultado se debe interpretar con cautela.

**Tabla 4.1.3. Edad en la primera experiencia de violencia sexual [1], entre personas de 18-24 años que experimentaron alguna violencia sexual antes de los 18 años – Encuesta de Violencia contra Niños, Niñas y Adolescentes (EVCNNA) El Salvador, 2017**

	Mujeres (n=69) % (95 % IC)	Hombres (n=18) % (95 % IC)
13 años o más joven	35.4 (21.5 - 49.4)	13.1 (0.0 - 29.3) *
14-15 años	32.1 (9.2 - 55.0) *	19.4 (1.4 - 37.3) *
16-17 años	32.4 (19.5 - 45.4)	67.6 (44.3 - 90.9)

Nota: IC = Intervalo de confianza. ERE= Error relativo estándar.

[1] La violencia sexual incluye: tocamiento sexual no deseado, intento de sexo no deseado, sexo forzado físicamente y sexo coaccionado o facilitado por el alcohol a través de presión verbal, acoso, amenazas y engaños, o demasiado ebrio/a para decirles no).

\*Estimación poco fiable (el ERE es > 30 %), el resultado se debe interpretar con cautela.

**Tabla 4.1.4. Edad promedio de la primera experiencia de sexo coaccionado/facilitado por el alcohol o forzado físicamente, entre personas de 18-24 años que experimentaron sexo coaccionado/facilitado por el alcohol o forzado físicamente antes de los 18 años – Encuesta de Violencia contra Niños, Niñas y Adolescentes (EVCNNA) El Salvador, 2017**

	Mujeres (n= 18) Edad promedio (95 % IC)	Hombres (n= 2) Edad promedio (95 % IC)
Edad promedio de la primera experiencia de sexo coaccionado/facilitado por el alcohol[1] o forzado físicamente en la infancia	14.8 (13.9-15.7) años	15.5 (14.8-16.2) años

Nota: IC = Intervalo de confianza.

[1] El sexo coaccionado o facilitado por el alcohol incluye: sexo mediante presión verbal, acoso, amenazas o engaños, o muy ebrio/a para decirles no.

**Tabla 4.1.5. Edad de la primera experiencia de sexo coaccionado/facilitado por el alcohol o forzado físicamente, entre personas de 18-24 años que experimentaron sexo coaccionado/facilitado por el alcohol o forzado físicamente antes de los 18 años – Encuesta de Violencia contra Niños, Niñas y Adolescentes (EVCNNA) El Salvador, 2017**

	<b>Mujeres (n=69)</b>	<b>Hombres (n=18)</b>
	<b>% (95 % IC)</b>	<b>% (95 % IC)</b>
13 años o más joven	35.4 (21.5 - 49.4)	13.1 (0.0 - 29.3) *
14-15 años	32.1 (9.2 - 55.0) *	19.4 (1.4 - 37.3) *
16-17 años	32.4 (19.5 - 45.4)	67.6 (44.3 - 90.9)

Nota: IC = Intervalo de confianza. ERE= Error relativo estándar.

\*Estimación poco fiable (el ERE es > 30 %), el resultado se debe interpretar con cautela.

**Tabla 4.1.6. Prevalencia de sufrir más de un incidente de violencia sexual [1], entre personas de 18-24 años que experimentaron por lo menos un incidente de violencia sexual antes de los 18 años – Encuesta de Violencia contra Niños, Niñas y Adolescentes (EVCNNA) El Salvador, 2017**

	<b>Mujeres (n=70)</b>	<b>Hombres (n=17)</b>
	<b>% (95 % IC)</b>	<b>% (95 % IC)</b>
Experimentaron múltiples incidentes de violencia sexual en la infancia	82.6 (73.8 - 91.4)	62.3 (37.0 - 87.6)

Nota: IC = Intervalo de confianza.

[1] La violencia sexual incluye: tocamiento sexual no deseado, intento de sexo no deseado, sexo forzado físicamente y sexo coaccionado o facilitado por el alcohol a través de presión verbal, acoso, amenazas y engaños, o demasiado ebrio/a para decirles no).

**Tabla 4.1.7. Prevalencia de sexo no deseado en la primera experiencia sexual, entre personas de 18-24 años cuya primera relación sexual ocurrió antes de los 18 años – Encuesta de Violencia contra Niños, Niñas y Adolescentes (EVCNNA) El Salvador, 2017**

	<b>Mujeres (n=409)</b>	<b>Hombres (n=409)</b>
	<b>% (95 % IC)</b>	<b>% (95 % IC)</b>
Sexo no deseado en la primera experiencia sexual	9.9 (0.6 - 19.2) *	0.8 (0.0 - 1.8) *

Nota: IC = Intervalo de confianza. ERE= Error relativo estándar.

\*Estimación poco fiable (el ERE es > 30 %), el resultado se debe interpretar con cautela.

**Tabla 4.1.8. Perpetradores de los primeros incidentes de violencia sexual [1], entre personas de 18-24 años que experimentaron violencia sexual antes de los 18 años – Encuesta de Violencia contra Niños, Niñas y Adolescentes (EVCNNA) El Salvador, 2017**

	<b>Mujeres (n=69)</b> <b>% (95 % IC)</b>	<b>Hombres (n=17)</b> <b>% (95 % IC)</b>
Cónyuge/novio/novia o pareja romántica actual o anterior	18.7 (11.0 - 26.4)	14.8 (0.0 - 32.2) *
Miembro de la familia	23.9 (13.2 - 34.6)	0.0
Amigo/a, compañero/a de clase/vecino/a	33.8 (19.2 - 48.4)	64.2 (38.5 - 89.9)
Otro [2]	34.2 (10.9 - 57.4) *	24.1 (1.7 - 46.4) *

Nota: IC = Intervalo de confianza. ERE= Error relativo estándar.

[1] La violencia sexual incluye: tocamiento sexual no deseado, intento de sexo no deseado, sexo forzado físicamente y sexo coaccionado o facilitado por el alcohol a través de presión verbal, acoso, amenazas y engaños, o demasiado ebrio/a para decirles no).

[2] Otro incluye maestro, policía/persona de seguridad, empleado, líder comunitario/religioso, extraño o miembro de pandilla...

\*Estimación poco fiable (el ERE es > 30 %), el resultado se debe interpretar con cautela.

**Tabla 4.1.9. Perpetradores de violencia sexual percibidos como 5 o más años mayores, entre personas de 18-24 años que experimentaron los primeros incidentes de violencia sexual [1] antes de los 18 años – Encuesta de Violencia contra Niños, Niñas y Adolescentes (EVCNNA) El Salvador, 2017**

	<b>Mujeres (n= 63)</b> <b>% (95 % IC)</b>	<b>Hombres (n= 17)</b> <b>% (95 % IC)</b>
Perpetrador de violencia sexual percibidos como 5 o más años mayores		
Experimentaron violencia sexual en la infancia	65.0 (50.2 - 79.8)	29.3 (5.4 - 53.3) *
	<b>Mujeres (n= 18)</b>	<b>Hombres (n= 2)</b>
Sexo coaccionado/facilitado por el alcohol o forzado físicamente en la infancia	63.3 (33.7 - 92.9)	49.2 (0.0 - 100.0) *

Nota: IC = Intervalo de confianza. ERE= Error relativo estándar.

[1] La violencia sexual incluye: tocamiento sexual no deseado, intento de sexo no deseado, sexo forzado físicamente y sexo coaccionado o facilitado por el alcohol a través de presión verbal, acoso, amenazas y engaños, o demasiado ebrio/a para decirles no).

\*Estimación poco fiable (el ERE es > 30 %), el resultado se debe interpretar con cautela.

**Tabla 4.1.10. Prevalencia de más de un perpetrador durante el primer incidente de violencia sexual [1], entre personas de 18-24 años que experimentaron violencia sexual antes de los 18 años – Encuesta de Violencia contra Niños, Niñas y Adolescentes (EVCNNA) El Salvador, 2017**

	<b>Mujeres (n=71)</b> <b>% (95 % IC)</b>	<b>Hombres (n=17)</b> <b>% (95 % IC)</b>
Más de un perpetrador durante el primer incidente de violencia sexual en la infancia	11.6 (4.7 - 18.4)	6.8 (0.0 – 17.0) *

Nota: IC = Intervalo de confianza. ERE= Error relativo estándar.

[1] La violencia sexual incluye: tocamiento sexual no deseado, intento de sexo no deseado, sexo forzado físicamente y sexo coaccionado o facilitado por el alcohol a través de presión verbal, acoso, amenazas y engaños, o demasiado ebrio/a para decirles no).

\*Estimación poco fiable (el ERE es > 30 %), el resultado se debe interpretar con cautela.

**Tabla 4.1.11. Lugar del primer incidente de violencia sexual [1], entre personas de 18-24 años que experimentaron violencia sexual antes de los 18 años – Encuesta de Violencia contra Niños, Niñas y Adolescentes (EVCNNA) El Salvador, 2017**

	<b>Mujeres (n=69)</b> <b>% (95 % IC)</b>	<b>Hombres (n=18)</b> <b>% (95 % IC)</b>
Entorno familiar [2]	70.0 (57.5 - 82.5)	56.4 (32.5 - 80.3)
Otro espacio [3]	31.4 (19.0 - 43.9)	49.2 (24.9 - 73.5)

Nota: IC = Intervalo de confianza. ERE= Error relativo estándar.

[1] La violencia sexual incluye: tocamiento sexual no deseado, intento de sexo no deseado, sexo forzado físicamente y sexo coaccionado o facilitado por el alcohol a través de presión verbal, acoso, amenazas y engaños, o demasiado ebrio/a para decirles no).

[2] Entorno familiar incluye: el hogar de la persona participante, el hogar del perpetrador o el hogar de alguien más.

[3] Otro espacio incluye: camino/calle, lago, río u otro cuerpo de agua, el campo u otra zona natural, dentro de un carro/bus, bar/restaurante/discoteca, iglesia, oficina, centro/estación de acogida/detención/estaciones de migración y otros.

**Tabla 4.1.12. Momento del día [1] del primer incidente de violencia sexual, entre personas de 18-24 años que experimentaron violencia sexual antes de los 18 años – Encuesta de Violencia contra Niños, Niñas y Adolescentes (EVCNNA) El Salvador, 2017**

	<b>Mujeres (n=68)</b> <b>% (95 % IC)</b>	<b>Hombres (n=18)</b> <b>% (95 % IC)</b>
Mañana	54.4 (36.5 - 72.2)	41.6 (10.2 - 72.9) *
Tarde	34.1 (19.9 - 48.3)	44.0 (15.6 - 72.4) *
Noche	24.4 (14.4 - 34.4)	21.0 (1.3 - 40.7) *
Tarde en la noche	0.0	0.0

Nota: IC = Intervalo de confianza. ERE= Error relativo estándar.

[1] La mañana se refiere desde el amanecer hasta el mediodía, la tarde se refiere desde el mediodía hasta el atardecer, la noche se refiere desde el atardecer hasta la medianoche y tarde en la noche se refiere desde la medianoche hasta el amanecer.

\*Estimación poco fiable (el ERE es > 30 %), el resultado se debe interpretar con cautela.

**Tabla 4.1.13. Divulgación, búsqueda de servicios y recepción por cualquier incidente de violencia sexual [1] y por sexo coaccionado/facilitado por el alcohol o forzado físicamente, entre personas de 18-24 años que experimentaron alguna violencia sexual o sexo coaccionado/facilitado por el alcohol o forzado físicamente antes de los 18 años – Encuesta de Violencia contra Niños, Niñas y Adolescentes (EVCNNA) El Salvador, 2017**

<b>Divulgación, búsqueda de servicios y recepción de servicios por algún incidente de violencia sexual</b>		
	<b>Mujeres (n=70)</b> <b>% (95 % IC)</b>	<b>Hombres (n=18)</b> <b>% (95 % IC)</b>
Le contó a alguien sobre una experiencia de violencia sexual	72.9 (61.4 - 84.4)	50.7 (29.2 - 72.1)
	<b>Mujeres (n=71)</b>	<b>Hombres (n=18)</b>
Sabía de un lugar para buscar ayuda sobre una experiencia de violencia sexual	39.0 (24.4 - 53.5)	37.2 (10.1 - 64.3) *
Buscó ayuda por alguna experiencia de violencia sexual (entre quienes sabían de un lugar para buscar ayuda)	16.3 (7.8 - 24.7)	0.0
Recibió ayuda por alguna experiencia de violencia sexual	15.3 (7.6 - 22.9)	0.0
<b>Divulgación, búsqueda de ayuda y recepción de servicios por cualquier caso de sexo coaccionado/facilitado por el alcohol o forzado físicamente</b>		
	<b>Mujeres (n=18)</b> <b>% (95 % IC)</b>	<b>Hombres (n=2)</b> <b>% (95 % IC)</b>
Le dijo a alguien sobre el sexo coaccionado/facilitado por el alcohol o forzado físicamente	78.9 (60.0 - 97.9)	0.0
Sabía de un lugar para buscar ayuda sobre sexo coaccionado/facilitado o forzado físicamente	31.4 (6.5 - 56.2) *	0.0
Buscó ayuda por alguna experiencia de sexo coaccionado/facilitado por el alcohol o forzado físicamente	21.4 (4.7 - 38.2) *	0.0
Recibió ayuda por sexo coaccionado/facilitado por el alcohol o forzado físicamente	21.4 (4.7 - 38.2) *	0.0

Nota: IC = Intervalo de confianza. ERE= Error relativo estándar.

[1] La violencia sexual incluye: tocamiento sexual no deseado, intento de sexo no deseado, sexo forzado físicamente y sexo coaccionado o facilitado por el alcohol a través de presión verbal, acoso, amenazas y engaños, o demasiado ebrio/a para decirles no).

\*Estimación poco fiable (el ERE es > 30 %), el resultado se debe interpretar con cautela.

**Tabla 4.1.14. Relación con la persona a la que le contaron sobre cualquier incidente de violencia sexual [1], entre personas de 18-24 años que experimentaron alguna violencia sexual antes de los 18 años y que le dijeron a alguien – Encuesta de Violencia contra Niños, Niñas y Adolescentes (EVCNNA) El Salvador, 2017**

Persona a la que le contaron sobre la violencia sexual	Mujeres (n=39) % (95 % IC)	Hombres (n=7) % (95 % IC)
Familiar	78.8 (63.3 - 94.3)	53.2 (12.1 - 94.3) *
Cónyuge, novio/novia, pareja romántica	5.3 (0.0 - 13.5) *	25.7 (0.0 - 59.6) *
Amigo o vecino	21.6 (5.1 - 38.1) *	21.2 (0.0 - 50.4) *
Proveedor de servicios o figura de autoridad [2]	1.1 (0.0 - 3.3) *	0.0

Nota: IC = Intervalo de confianza. ERE= Error relativo estándar.

[1] La violencia sexual incluye: tocamiento sexual no deseado, intento de sexo no deseado, sexo forzado físicamente y sexo coaccionado o facilitado por el alcohol a través de presión verbal, acoso, amenazas y engaños, o demasiado ebrio/a para decirles no).

[2] Proveedor de servicios o figura de autoridad incluye: trabajador de ONG, docente, empleado, líder comunitario, sanador tradicional, líder religioso.

\*Estimación poco fiable (el ERE es > 30 %), el resultado se debe interpretar con cautela.

**Tabla 4.1.15. Razones para no buscar servicios por violencia sexual [1], entre personas de 18-24 años que experimentaron alguna violencia sexual antes de los 18 años y que no buscaron servicios – Encuesta de Violencia contra Niños, Niñas y Adolescentes (EVCNNA) El Salvador, 2017**

Razones para no buscar servicios	Mujeres (n=21) % (95 % IC)	Hombres (n=7) % (95 % IC)
Miedo de meterse en problemas	30.2 (9.2 - 51.3) *	19.5 (0.0 - 53.3) *
Avergonzado/a de mí o de mi familia	0.0	0.0
No podía pagar los servicios	0.0	0.0
Dependiente del perpetrador	4.4 (0.0 - 13.0) *	0.0
El perpetrador/a me amenazó	12.2 (0.0 - 25.3) *	0.0
No pensé que fuera un problema	43.6 (23.9 - 63.4)	53.3 (13.6 - 92.9) *
Sentí que era mi culpa	0.0	0.0
Miedo de ser abandonado/a	0.0	0.0
No necesitaba/quería servicios	7.1 (0.0 - 17.1) *	27.3 (0.0 - 61.1) *



Miedo de la violencia comunitaria	0.0	0.0
Servicios quedan muy lejos	2.4 (0.0 - 7.1) *	0.0

Nota: IC = Intervalo de confianza. ERE= Error relativo estándar.

[1] La violencia sexual incluye: tocamiento sexual no deseado, intento de sexo no deseado, sexo forzado físicamente y sexo coaccionado o facilitado por el alcohol a través de presión verbal, acoso, amenazas y engaños, o demasiado ebrio/a para decirles no).

\*Estimación poco fiable (el ERE es > 30 %), el resultado se debe interpretar con cautela.

**Tabla 4.2.1. Prevalencia de cualquier violencia sexual [1] en los últimos 12 meses, entre personas de 13-17 años – Encuesta de Violencia contra Niños, Niñas y Adolescentes (EVCNNA) El Salvador, 2017**

	<b>Mujeres (n=438)</b> % (95 % IC)	<b>Hombres (n=715)</b> % (95 % IC)
Violencia sexual en los últimos 12 meses	6.6 (3.4 - 9.7)	2.7 (1.1 - 4.3)

Nota: IC = Intervalo de confianza.

[1] La violencia sexual incluye: tocamiento sexual no deseado, intento de sexo no deseado, sexo forzado físicamente y sexo coaccionado o facilitado por el alcohol a través de presión verbal, acoso, amenazas y engaños, o demasiado ebrio/a para decirles no).

**Tabla 4.2.2. Prevalencia de diferentes tipos de violencia sexual [1] en los últimos 12 meses, entre personas de 13-17 años – Encuesta de Violencia contra Niños, Niñas y Adolescentes (EVCNNA) El Salvador, 2017**

	<b>Mujeres (n=436)</b> % (95 % IC)	<b>Hombres (n=713)</b> % (95 % IC)
Tocamiento sexual no deseado en los últimos 12 meses	4.8 (1.9 - 7.8) *	2.1 (0.7 - 3.5) *
Intento de sexo no deseado en los últimos 12 meses	2.5 (1.1 - 3.8)	0.4 (0.0 - 1.0)*
Sexo coaccionado o facilitado por el alcohol en los últimos 12 meses	0.0	0.1 (0.0 - 0.3)*
Sexo forzado físicamente en los últimos 12 meses	0.2 (0.0 - 0.5)*	0.3 (0.0 - 0.8)*

Nota: IC = Intervalo de confianza. ERE= Error relativo estándar.

[1] La violencia sexual incluye: tocamiento sexual no deseado, intento de sexo no deseado, sexo forzado físicamente y sexo coaccionado o facilitado por el alcohol a través de presión verbal, acoso, amenazas y engaños, o demasiado ebrio/a para decirles no).

\*Estimación poco fiable (el ERE es > 30 %), el resultado se debe interpretar con cautela.

**Tabla 4.2.3. Prevalencia de sufrir más de un incidente de violencia sexual [1], entre personas de 13-17 años que experimentaron por lo menos un incidente de violencia sexual en los últimos 12 meses – Encuesta de Violencia contra Niños, Niñas y Adolescentes (EVCNNA) El Salvador, 2017**

	<b>Mujeres (n=27)</b> <b>% (95 % IC)</b>	<b>Hombres (n=16)</b> <b>% (95 % IC)</b>
Experimentó más de un incidente de violencia sexual	67.9 (47.6 - 88.3)	67.8 (34.5 - 100.0)

Nota: IC = Intervalo de confianza.

[1] La violencia sexual incluye: tocamiento sexual no deseado, intento de sexo no deseado, sexo forzado físicamente y sexo coaccionado o facilitado por el alcohol a través de presión verbal, acoso, amenazas y engaños, o demasiado ebrio/a para decirles no).

**Tabla 4.2.4. Edad durante la primera experiencia de violencia sexual [1], entre personas de 13-17 años que experimentaron alguna violencia sexual en los últimos 12 meses – Encuesta de Violencia contra Niños, Niñas y Adolescentes (EVCNNA) El Salvador, 2017**

	<b>Mujeres (n=27)</b> <b>Edad promedio (95 % IC)</b>	<b>Hombres (n=15)</b> <b>Edad promedio (95 % IC)</b>
Edad promedio de primera experiencia de violencia sexual [1]	14.2 (13.3-15.1) años	14.0 (13.3-14.8) años

Nota: IC = Intervalo de confianza. ERE= Error relativo estándar.

[1] La violencia sexual incluye: tocamiento sexual no deseado, intento de sexo no deseado, sexo forzado físicamente y sexo coaccionado o facilitado por el alcohol a través de presión verbal, acoso, amenazas y engaños, o demasiado ebrio/a para decirles no).

\*Estimación poco fiable (el ERE es > 30 %), el resultado se debe interpretar con cautela.

**Tabla 4.2.5. Perpetradores de los incidentes más recientes de violencia sexual [1], entre personas de 13-17 años que experimentaron violencia sexual en los últimos 12 meses – Encuesta de Violencia contra Niños, Niñas y Adolescentes (EVCNNA) El Salvador, 2017**

	<b>Mujeres (n=27)</b> <b>% (95 % IC)</b>	<b>Hombres (n=16)</b> <b>% (95 % IC)</b>
Cónyuge/novio/novia o pareja romántica actual o anterior	13.5 (0.3 - 26.7) *	20.7 (0.0 - 42.8) *
Miembro de la familia	11.3 (0.0 - 22.6) *	0.0
Amigo/compañero de clase/vecino	54.2 (27.9 - 80.4)	75.2 (54.0 - 96.4)
Otro [2]	23.7 (6.5 - 40.9) *	0.0

Nota: IC = Intervalo de confianza. ERE= Error relativo estándar.

[1] La violencia sexual incluye: tocamiento sexual no deseado, intento de sexo no deseado, sexo forzado físicamente y sexo coaccionado o facilitado por el alcohol a través de presión verbal, acoso, amenazas y engaños, o demasiado ebrio/a para decirles no).

[2] Otro incluye maestro, policía/persona de seguridad, empleado, líder comunitario/religioso, extraño o miembro de pandilla...

\*Estimación poco fiable (el ERE es > 30 %), el resultado se debe interpretar con cautela.

**Tabla 4.2.6. Perpetradores/as de violencia sexual percibido como 5 o más años mayor, entre personas de 13-17 años que experimentaron violencia sexual [1] en los últimos 12 meses – Encuesta de Violencia contra Niños, Niñas y Adolescentes (EVCNNA) El Salvador, 2017**

Perpetrador/a de violencia sexual percibido como 5 o más años mayor	Mujeres (n= 26)	Hombres (n= 14)
	% (95 % IC)	% (95 % IC)
Cualquier violencia sexual en los últimos 12 meses	47.1 (35.2 - 59.1)	7.3 (0.0 - 20.6) *
	Mujeres (n= 2)	Hombres (n= 3)
Sexo coaccionado/facilitado por el alcohol o forzado físicamente en los últimos 12 meses	53.4 (3.6 - 100.0) *	0.0

Nota: IC = Intervalo de confianza. ERE= Error relativo estándar.

[1] La violencia sexual incluye: tocamiento sexual no deseado, intento de sexo no deseado, sexo forzado físicamente y sexo coaccionado o facilitado por el alcohol a través de presión verbal, acoso, amenazas y engaños, o demasiado ebrio/a para decirles no).

\*Estimación poco fiable (el ERE es > 30 %), el resultado se debe interpretar con cautela.

**Tabla 4.2.7. Lugar del incidente de violencia sexual más reciente [1], entre personas de 13-17 años que experimentaron violencia sexual en los últimos 12 meses – Encuesta de Violencia contra Niños, Niñas y Adolescentes (EVCNNA) El Salvador, 2017**

	Mujeres (n=27)	Hombres (n=17)
	% (95 % IC)	% (95 % IC)
Entorno familiar [2]	39.7 (25.9 - 53.4)	34.2 (8.5 - 59.8) *
Otro espacio [3]	63.0 (48.1 - 77.9)	61.7 (38.2 - 85.1)

Nota: IC = Intervalo de confianza.

[1] La violencia sexual incluye: tocamiento sexual no deseado, intento de sexo no deseado, sexo forzado físicamente y sexo coaccionado o facilitado por el alcohol a través de presión verbal, acoso, amenazas y engaños, o demasiado ebrio/a para decirles no).

[2] El entorno familiar incluye: el hogar de la persona participante, el hogar del perpetrador o el hogar de alguien más

[3] Otro espacio incluye: camino/calle, lago, río u otro cuerpo de agua, el campo u otra zona natural, dentro de un carro/bus, bar/restaurante/discoteca, iglesia, oficina, centro/estación de acogida/detención/estaciones de migración y otros.

\*Estimación poco fiable (el ERE es > 30 %), el resultado se debe interpretar con cautela.

**Tabla 4.2.8. Momento del día [1] del incidente de violencia sexual más reciente, entre personas de 13-17 años que experimentaron violencia sexual en los últimos 12 meses – Encuesta de Violencia contra Niños, Niñas y Adolescentes (EVCNNA) El Salvador, 2017**

	Mujeres (n=27)	Hombres (n=17)
	% (95 % IC)	% (95 % IC)
Mañana	48.5 (33.1 - 63.9)	52.4 (25.4 - 79.5)
Tarde	48.8 (33.2 - 64.4)	49.7 (22.4 - 77.0)

Noche	7.0 (0.0 - 14.9) *	0.0
Tarde en la noche	0.0	0.0

Nota: IC = Intervalo de confianza.

[1] La mañana se refiere desde el amanecer hasta el mediodía, la tarde se refiere desde el mediodía hasta el atardecer, la noche se refiere desde el atardecer hasta la medianoche y tarde en la noche se refiere desde la medianoche hasta el amanecer.

\*Estimación poco fiable (el ETR es > 30 %), el resultado se debe interpretar con cautela.

**Tabla 4.2.9. Búsqueda de servicios y recepción por cualquier incidente de violencia sexual [1] y por sexo coaccionado/facilitado por el alcohol o forzado físicamente entre personas de 13-17 años que experimentaron alguna violencia sexual o sexo coaccionado/facilitado por el alcohol o forzado físicamente en los últimos 12 meses- Encuesta de Violencia contra Niños, Niñas y Adolescentes (EVCNNA) El Salvador, 2017**

**Divulgación, búsqueda de servicios y recepción de servicios por algún incidente de violencia sexual**

	<b>Mujeres (n=27)</b> <b>% (95 % IC)</b>	<b>Hombres (n=17)</b> <b>% (95 % IC)</b>
Le contó a alguien sobre una experiencia de violencia sexual	76.0 (60.4 - 91.6)	31.9 (3.4 - 60.4) *
Sabía de un lugar para buscar ayuda sobre una experiencia de violencia sexual	37.9 (10.0 - 65.9) *	46.9 (16.9 - 76.9) *
Buscó ayuda por alguna experiencia de violencia sexual	14.8 (1.0 - 28.6) *	0.0
Recibió ayuda por alguna experiencia de violencia sexual	13.3 (0.0 - 27.2) *	0.0

**Divulgación, búsqueda de servicios y recepción de servicios por cualquier situación de sexo coaccionado/facilitado por el alcohol o forzado físicamente**

	<b>Mujeres (n=2)</b> <b>% (95 % IC)</b>	<b>Hombres (n=3)</b> <b>% (95 % IC)</b>
Le dijo a alguien sobre el sexo coaccionado/facilitado por el alcohol o forzado físicamente	53.4 (3.6 - 100.0) *	100.0 (100.0 - 100.0)
Sabía de un lugar para buscar ayuda sobre sexo coaccionado/facilitado o forzado físicamente	100.0 *	26.3 (0.0 - 76.5) *

Nota: IC = Intervalo de confianza. ERE= Error relativo estándar.

[1] La violencia sexual incluye: tocamiento sexual no deseado, intento de sexo no deseado, sexo forzado físicamente y sexo coaccionado o facilitado por el alcohol a través de presión verbal, acoso, amenazas y engaños, o demasiado ebrio/a para decirles no).

\*Estimación poco fiable (el ERE es > 30 %), el resultado se debe interpretar con cautela.

**Tabla 4.2.10. Relación con la persona a la que la contaron sobre cualquier incidente de violencia sexual [1], entre personas de 13-17 años que experimentaron alguna violencia sexual en los últimos 12 meses y que le dijeron a alguien – Encuesta de Violencia contra Niños, Niñas y Adolescentes (EVCNNA) El Salvador, 2017**

Persona a la que le contaron sobre la violencia sexual	Mujeres (n=17) % (95 % IC)	Hombres (n=6) % (95 % IC)
Familiar	75.6 (54.8 - 96.5)	51.4 (0.0 - 100.0) *
Cónyuge, novio/novia o pareja romántica	2.9 (0.0 - 8.7) *	0.0
Amigo/a o vecino/a	29.1 (8.5 - 49.6) *	48.6 (0.0 - 100.0) *
Proveedor de servicios o figura de autoridad [2]	9.3 (0.0 - 18.6) *	0.0

Nota: IC = Intervalo de confianza. ERE= Error relativo estándar.

[1] La violencia sexual incluye: tocamiento sexual no deseado, intento de sexo no deseado, sexo forzado físicamente y sexo coaccionado o facilitado por el alcohol a través de presión verbal, acoso, amenazas y engaños, o demasiado ebrio/a para decirles no).

[2] Proveedor de servicios o figura de autoridad incluye: trabajador de ONG, docente, empleado, líder comunitario, sanador tradicional, líder religioso.

\*Estimación poco fiable (el ERE es > 30 %), el resultado se debe interpretar con cautela.

## 5. VIOLENCIA FÍSICA: PREVALENCIA, PERPETRADORES/AS Y BÚSQUEDA DE SERVICIOS

**Tabla 5.1.1. Prevalencia de violencia física [1] antes de los 18 años, entre personas de 18-24 años – Encuesta de Violencia contra Niños, Niñas y Adolescentes (EVCNNA) El Salvador, 2017**

	Mujeres (n=617) % (95 % IC)	Hombres (n=664) % (95 % IC)
Violencia física en la infancia	22.1 (17.9 - 26.2)	18.7 (14.3 - 23.1)

Nota: IC = Intervalo de confianza.

[1] La violencia física incluye: abofetear, empujar, zarandear, lanzar algo para lastimar, golpear, patear, azotar o vapulear con un objeto, asfixiar, sofocar, intentar ahogar o quemar intencionalmente, usar o amenazar con un cuchillo, pistola u otra arma.

**Tabla 5.1.2. Prevalencia de violencia física [1] antes de los 18 años por perpetrador, entre personas de 18-24 años – Encuesta de Violencia contra Niños, Niñas y Adolescentes (EVCNNA) El Salvador, 2017**

	Mujeres (n=545) % (95 % IC)	Hombres (n=533) % (95 % IC)
Violencia física de pareja íntima [2]	4.3 (2.8 - 5.9)	2.6 (0.8 - 4.4) *

	Mujeres (n=615)	Hombres (n=662)
Violencia física de progenitor o persona adulta familiar	14.3 (10.6 - 18.0)	7.0 (4.4 - 9.5)
	Mujeres (n=617)	Hombres (n=664)
Violencia física de persona adulta en la comunidad	1.2 (0.2 - 2.2) *	5.5 (3.2 - 7.9)
	Mujeres (n=615)	Hombres (n=664)
Violencia física de compañeros/as	8.7 (5.9 - 11.5)	10.0 (7.1 - 12.9)

Nota: IC = Intervalo de confianza. ERE= Error relativo estándar.

[1] La violencia física incluye: abofetear, empujar, zarandear, lanzar algo para lastimar, golpear, patear, azotar o vapulear con un objeto, asfixiar, sofocar, intentar ahogar o quemar intencionalmente, usar o amenazar con un cuchillo, pistola u otra arma.

[2] Entre quienes tienen pareja íntima.

Nota: Los porcentajes pueden sumar >100 % porque la gente joven puede experimentar violencia de más de una persona.

\*Estimación poco fiable (el ERE es > 30 %), el resultado se debe interpretar con cautela.

**Tabla 5.1.3. Edad de la primera experiencia de violencia física [1], entre personas de 18-24 años que experimentaron alguna violencia física antes de los 18 años – Encuesta de Violencia contra Niños, Niñas y Adolescentes (EVCNNA) El Salvador, 2017**

	Mujeres (n=618) % (95 % IC)	Hombres (n=664) % (95 % IC)
5 años o más joven	3.2 (1.3 - 5.1)	0.8 (0.2 - 1.5) *
6-11 años	7.3 (5.0 - 9.5)	6.5 (4.0 - 9.1)
12-17 años	89.6 (86.7 - 92.4)	92.6 (90.0 - 95.2)

Nota: IC = Intervalo de confianza. ERE= Error relativo estándar.

[1] La violencia física incluye: abofetear, empujar, zarandear, lanzar algo para lastimar, golpear, patear, azotar o vapulear con un objeto, asfixiar, sofocar, intentar ahogar o quemar intencionalmente, usar o amenazar con un cuchillo, pistola u otra arma.

\*Estimación poco fiable (el ERE es > 30 %), el resultado se debe interpretar con cautela.

**Tabla 5.1.4. Búsqueda de servicios y recepción por cualquier incidente de violencia física [1], entre personas de 18-24 años que experimentaron violencia física antes de los 18 – Encuesta de Violencia contra Niños, Niñas y Adolescentes (EVCNNA) El Salvador, 2017**

	Mujeres (n=121) % (95 % IC)	Hombres (n=122) % (95 % IC)
Le contó a alguien sobre una experiencia de violencia física	59.6 (51.5 - 67.7)	46.7 (35.6 - 57.8)
Sabía de un lugar para buscar ayuda sobre una experiencia de violencia física	38.6 (27.9 - 49.4)	39.3 (26.0 - 52.7)

Buscó ayuda por alguna experiencia de violencia física	10.2 (5.8 - 14.7)	5.8 (1.6 - 10.0) *
--	-------------------	--------------------

Recibió ayuda por alguna experiencia de violencia física	7.7 (3.7 - 11.7)	4.6 (0.7 - 8.5) *
--	------------------	-------------------

Nota: IC = Intervalo de confianza. ERE= Error relativo estándar.

[1] La violencia física incluye: abofetear, empujar, zarandear, lanzar algo para lastimar, golpear, patear, azotar o vapulear con un objeto, asfixiar, sofocar, intentar ahogar o quemar intencionalmente, usar o amenazar con un cuchillo, pistola u otra arma.

\*Estimación poco fiable (el ERE es > 30 %), el resultado se debe interpretar con cautela.

**Tabla 5.1.5. Relación con la persona a quien le contó sobre algún incidente de violencia física [1], entre personas de 18-24 años que experimentaron violencia física antes de los 18 años que le contaron a alguien – Encuesta de Violencia contra Niños, Niñas y Adolescentes (EVCNNA) El Salvador, 2017**

Persona a quien le contaron sobre la violencia física	Mujeres (n=63) % (95 % IC)	Hombres (n=51) % (95 % IC)
Familiar	77.9 (68.9 - 86.9)	77.1 (62.9 - 91.4)
Cónyuge, novio/novia o pareja romántica	4.4 (0.0 - 10.1) *	2.1 (0.0 - 6.4) *
Amigo/a, vecino/a	14.1 (5.4 - 22.8) *	25.4 (11.0 - 39.8)
Proveedor de servicios o figura de autoridad [2]	13.8 (6.6 - 21.0)	8.8 (0.9 - 16.8) *

Nota: IC = Intervalo de confianza. ERE= Error relativo estándar.

[1] La violencia física incluye: abofetear, empujar, zarandear, lanzar algo para lastimar, golpear, patear, azotar o vapulear con un objeto, asfixiar, sofocar, intentar ahogar o quemar intencionalmente, usar o amenazar con un cuchillo, pistola u otra arma

[2] Proveedor de servicios o figura de autoridad incluye: trabajador de ONG, docente, empleado, líder comunitario, sanador tradicional, líder religioso.

Nota: Los porcentajes pueden sumar >100 % como categorías no excluyentes entre sí.

\*Estimación poco fiable (el ERE es > 30 %), el resultado se debe interpretar con cautela.

**Tabla 5.1.6. Razones para no buscar servicios por violencia física [1], entre personas de 18-24 años que experimentaron violencia física antes de los 18 años y que no buscaron servicios – Encuesta de Violencia contra Niños, Niñas y Adolescentes (EVCNNA) El Salvador, 2017**

Razones para no buscar servicios	Mujeres (n=63) % (95 % IC)	Hombres (n=51) % (95 % IC)
Miedo de meterse en problemas	26.8 (8.9 - 44.6) *	12.5 (1.3 - 23.7) *
Dependiente del perpetrador	7.6 (0.0 - 15.9) *	0.0
El perpetrador me amenazó	4.6 (0.0 - 11.3) *	3.9 (0.0 - 9.4) *

No pensé que fuera un problema	49.6 (26.6 - 72.6)	60.6 (36.5 - 84.7)
Sentí que era mi culpa	2.5 (0.0 - 7.5) *	0.0
No necesitaba/no quería servicios	7.1 (0.0 - 15.1) *	17.8 (4.9 - 30.7) *
Servicios quedan muy lejos	1.9 (0.0 - 5.8) *	5.2 (0.0 - 14.6) *

Nota: IC = Intervalo de confianza. ERE= Error relativo estándar.

[1] La violencia física incluye: abofetear, empujar, zarandear, lanzar algo para lastimar, golpear, patear, azotar o vapulear con un objeto, asfixiar, sofocar, intentar ahogar o quemar intencionalmente, usar o amenazar con un cuchillo, pistola u otra arma.

\*Estimación poco fiable (el ERE es > 30 %), el resultado se debe interpretar con cautela.

**Tabla 5.2.1. Prevalencia de violencia física [1] en los últimos 12 meses, entre personas de 13-17 años – Encuesta de Violencia contra Niños, Niñas y Adolescentes (EVCNNA) El Salvador, 2017**

	<b>Mujeres (n=436)</b> <b>% (95 % IC)</b>	<b>Hombres (n=716)</b> <b>% (95 % IC)</b>
Violencia física en los últimos 12 meses	11.8 (8.4 - 15.1)	10.5 (6.9 - 14.2)

Nota: IC = Intervalo de confianza.

[1] La violencia física incluye: abofetear, empujar, zarandear, lanzar algo para lastimar, golpear, patear, azotar o vapulear con un objeto, asfixiar, sofocar, intentar ahogar o quemar intencionalmente, usar o amenazar con un cuchillo, pistola u otra arma.

**Tabla 5.2.2. Prevalencia de violencia física [1] en los últimos 12 meses por perpetrador, entre personas de 13-17 años – Encuesta de Violencia contra Niños, Niñas y Adolescentes (EVCNNA) El Salvador, 2017.**

	<b>Mujeres (n=169)</b> <b>% (95 % IC)</b>	<b>Hombres (n=309)</b> <b>% (95 % IC)</b>
Violencia física de pareja íntima[2]	0.0	0.6 (0.0 - 1.4) *
	<b>Mujeres (n=436)</b>	<b>Hombres (n=716)</b>
Violencia física de progenitor o persona adulta familiar	2.8 (1.2 - 4.3)	1.8 (0.8 - 2.8)
	<b>Mujeres (n=436)</b>	<b>Hombres (n=715)</b>
Violencia física por un adulto en la comunidad	1.5 (0.4 - 2.6) *	2.9 (1.6 - 4.2)
	<b>Mujeres (n=435)</b>	<b>Hombres (n=715)</b>
Violencia física de compañeros/as	8.0 (5.1 - 10.8)	6.8 (3.3 - 10.3)



Nota: IC = Intervalo de confianza. ERE= Error relativo estándar.

[1] La violencia física incluye: abofetear, empujar, zarandear, lanzar algo para lastimar, golpear, patear, azotar o vapulear con un objeto, asfixiar, sofocar, intentar ahogar o quemar intencionalmente, usar o amenazar con un cuchillo, pistola u otra arma.

[2] Entre quienes tienen pareja íntima.

Nota: Los porcentajes pueden sumar >100 % porque la gente joven puede experimentar violencia de más de una persona.

\*Estimación poco fiable (el ERE es > 30 %), el resultado se debe interpretar con cautela.

**Tabla 5.2.3. Edad de la primera experiencia de violencia física [1], entre personas de 13-17 años que experimentaron alguna violencia física en los últimos 12 meses – Encuesta de Violencia contra Niños, Niñas y Adolescentes (EVCNNA) El Salvador, 2017**

	<b>Mujeres (n=438)</b> <b>% (95 % IC)</b>	<b>Hombres (n=716)</b> <b>% (95 % IC)</b>
5 años o más joven	0.9 (0.1 - 1.6) *	0.3 (0.0 - 0.7) *
6-11 años	1.3 (0.3 - 2.4) *	2.5 (1.2 - 3.7)
12-17 años	97.8 (96.6 - 99.1)	97.2 (95.9 - 98.6)

Nota: IC = Intervalo de confianza. ERE= Error relativo estándar.

[1] La violencia física incluye: abofetear, empujar, zarandear, lanzar algo para lastimar, golpear, patear, azotar o vapulear con un objeto, asfixiar, sofocar, intentar ahogar o quemar intencionalmente, usar o amenazar con un cuchillo, pistola u otra arma.

\*Estimación poco fiable (el ERE es > 30 %), el resultado se debe interpretar con cautela.

**Tabla 5.2.4. Prevalencia de sufrir daño físico o lesiones como resultado de la violencia física [1], entre personas de 13-17 años que experimentaron violencia física en los últimos 12 meses – Encuesta de Violencia contra Niños, Niñas y Adolescentes (EVCNNA) El Salvador, 2017**

	<b>Mujeres (n=58)</b> <b>% (95 % IC)</b>	<b>Hombres (n=74)</b> <b>% (95 % IC)</b>
Sufrió lesiones como resultado de la violencia física en los últimos 12 meses	40.8 (26.3 - 55.3)	49.8 (30.8 - 68.8)

Nota: IC = Intervalo de confianza.

[1] La violencia física incluye: abofetear, empujar, zarandear, lanzar algo para lastimar, golpear, patear, azotar o vapulear con un objeto, asfixiar, sofocar, intentar ahogar o quemar intencionalmente, usar o amenazar con un cuchillo, pistola u otra arma.

**Tabla 5.2.5. Prevalencia de sufrir daño físico o lesiones como resultado de la violencia física [1], entre personas de 13-17 años que experimentaron violencia física en los últimos 12 meses, por perpetrador – Encuesta de Violencia contra Niños, Niñas y Adolescentes (EVCNNA) El Salvador, 2017**

	<b>Mujeres (n=0)</b> <b>% (95 % IC)</b>	<b>Hombres (n=3)</b> <b>% (95 % IC)</b>
Lesionado por violencia física de pareja íntima[2]	0.0	0.0
	<b>Mujeres (n=15)</b>	<b>Hombres (n=14)</b>
Lesionado por violencia física de progenitor o persona adulta familiar	56.5 (30.2 - 82.9)	37.6 (7.7 - 67.5) *

	<b>Mujeres (n=8)</b>	<b>Hombres (n=25)</b>
Lesionado por violencia física por una persona adulta en la comunidad	19.6 (0.0 - 45.6) *	38.7 (18.6 - 58.8)
	<b>Mujeres (n=38)</b>	<b>Hombres (n=43)</b>
Lesionado por violencia física entre compañeros de la misma edad	36.8 (17.9 - 55.7)	53.4 (27.1 - 79.7)

*Nota: IC = Intervalo de confianza. ERE= Error relativo estándar.*  
 [1] La violencia física incluye: abofetear, empujar, zarandear, lanzar algo para lastimar, golpear, patear, azotar o vapulear con un objeto, asfixiar, sofocar, intentar ahogar o quemar intencionalmente, usar o amenazar con un cuchillo, pistola u otra arma.  
 [2] Entre quienes tienen pareja íntima.  
 Nota: Los porcentajes pueden sumar >100 % porque la gente joven puede experimentar violencia de más de una persona.  
 \*Estimación poco fiable (el ERE es > 30 %), el resultado se debe interpretar con cautela.

**Tabla 5.2.6. Búsqueda de servicios y recepción por cualquier incidente de violencia física [1], entre personas de 13-17 años que experimentaron violencia física en los últimos 12 meses – Encuesta de Violencia contra Niños, Niñas y Adolescentes (EVCNNA) El Salvador, 2017**

	<b>Mujeres (n=59)</b> <b>% (95 % IC)</b>	<b>Hombres (n=75)</b> <b>% (95 % IC)</b>
Le contó a alguien sobre una experiencia de violencia física	63.5 (52.9 - 74.2)	58.8 (42.2 - 75.4)
	<b>Mujeres (n=57)</b>	<b>Hombres (n=75)</b>
Sabía de un lugar para buscar ayuda sobre una experiencia de violencia física	38.1 (24.6 - 51.6)	33.6 (19.5 - 47.6)
	<b>Mujeres (n=57)</b>	<b>Hombres (n=75)</b>
Buscó ayuda por alguna experiencia de violencia física	8.8 (1.4 - 16.3) *	13.1 (4.0 - 22.3) *
	<b>Mujeres (n=59)</b>	<b>Hombres (n=75)</b>
Recibió ayuda por alguna experiencia de violencia física	6.2 (0.0 - 13.2) *	12.2 (3.4 - 21.1) *

*Nota: IC = Intervalo de confianza. ERE= Error relativo estándar.*  
 [1] La violencia física incluye: abofetear, empujar, zarandear, lanzar algo para lastimar, golpear, patear, azotar o vapulear con un objeto, asfixiar, sofocar, intentar ahogar o quemar intencionalmente, usar o amenazar con un cuchillo, pistola u otra arma.  
 \*Estimación poco fiable (el ERE es > 30 %), el resultado se debe interpretar con cautela.

**Tabla 5.2.7. Relación con la persona a quien le contó sobre algún incidente de violencia física [1], entre personas de 13-17 años que experimentaron alguna violencia física en los últimos 12 meses que le contaron a alguien – Encuesta de Violencia contra Niños, Niñas y Adolescentes (EVCNNA) El Salvador, 2017**

Persona a quien le contaron sobre la violencia física	Mujeres (n=34) % (95 % IC)	Hombres (n=30) % (95 % IC)
Familiar	78.8 (65.1 - 92.5)	93.7 (84.1 - 100.0)
Amigo/a, vecino/a	19.5 (9.1 - 30.0)	2.5 (0.0 - 7.7) *
Proveedor de servicios o figura de autoridad [2]	5.9 (0.0 - 14.7) *	10.8 (0.0 - 25.4) *

Nota: IC = Intervalo de confianza. ERE= Error relativo estándar.

[1] La violencia física incluye: abofetear, empujar, zarandear, lanzar algo para lastimar, golpear, patear, azotar o vapulear con un objeto, asfixiar, sofocar, intentar ahogar o quemar intencionalmente, usar o amenazar con un cuchillo, pistola u otra arma.

[2] Proveedor de servicios o figura de autoridad incluye: trabajador de ONG, docente, empleado, líder comunitario, sanador tradicional, líder religioso.

Nota: Los porcentajes pueden sumar >100 % como categorías no excluyentes entre sí.

\*Estimación poco fiable (el ERE es > 30 %), el resultado se debe interpretar con cautela.

**Tabla 5.2.8. Razones para no buscar servicios por violencia física [1], entre personas de 13-17 años que experimentaron alguna violencia física en los últimos 12 meses y que no buscaron servicios – Encuesta de Violencia contra Niños, Niñas y Adolescentes (EVCNNA) El Salvador, 2017**

Razones para no buscar servicios	Mujeres (n=34) % (95 % IC)	Hombres (n=30) % (95 % IC)
Miedo de meterse en problemas	32.2 (8.9 - 55.6) *	13.3 (0.0 - 28.2) *
Avergonzado/a de mí o de mi familia	0.0	12.5 (0.0 - 30.6) *
No pensé que fuera un problema	25.8 (6.6 - 44.9) *	60.2 (34.0 - 86.4)
Sentí que era mi culpa	15.4 (0.0 - 36.4) *	0.0
Miedo de ser abandonado/a	9.2 (5.1 - 13.3)	0.0
No necesitaba/quería servicios	17.4 (1.7 - 33.2) *	14.0 (0.0 - 33.2) *

Nota: IC = Intervalo de confianza. ERE= Error relativo estándar.

[1] La violencia física incluye: abofetear, empujar, zarandear, lanzar algo para lastimar, golpear, patear, azotar o vapulear con un objeto, asfixiar, sofocar, intentar ahogar o quemar intencionalmente, usar o amenazar con un cuchillo, pistola u otra arma.

\*Estimación poco fiable (el ERE es > 30 %), el resultado se debe interpretar con cautela.

**Tabla 5.2.9. Razones para no buscar servicios por violencia física [1], entre personas de 13-17 años que experimentaron alguna violencia física en los últimos 12 meses y que no buscaron servicios – Encuesta de Violencia contra Niños, Niñas y Adolescentes (EVCNNA) El Salvador, 2017**

Razones para no buscar servicios	Mujeres (n=17)	Hombres (n=20)
	% (95 % IC)	% (95 % IC)
Miedo de meterse en problemas	32.2 (8.9 - 55.6) *	13.3 (0.0 - 28.2) *
Avergonzado/a de mí o de mi familia	0.0	12.5 (0.0 - 30.6) *
No pensé que fuera un problema	25.8 (6.6 - 44.9) *	60.2 (34.0 - 86.4)
Sentí que era mi culpa	15.4 (0.0 - 36.4) *	0.0
Miedo de ser abandonado/a	9.2 (5.1 - 13.3)	0.0
No necesitaba/quería servicios	17.4 (1.7 - 33.2) *	14.0 (0.0 - 33.2) *

Nota: IC = Intervalo de confianza. ERE= Error relativo estándar.

[1] La violencia física incluye: abofetear, empujar, zarandear, lanzar algo para lastimar, golpear, patear, azotar o vapulear con un objeto, asfixiar, sofocar, intentar ahogar o quemar intencionalmente, usar o amenazar con un cuchillo, pistola u otra arma.

\*Estimación poco fiable (el ERE es > 30 %), el resultado se debe interpretar con cautela.

**Tabla 5.3.1. Prevalencia haber presenciado violencia física en el hogar [1] y en la comunidad [2], entre personas de 18-24 años antes de los 18 años y entre personas de 13-17 años en los últimos 12 meses – Encuesta de Violencia contra Niños, Niñas y Adolescentes (EVCNNA) El Salvador, 2017**

**Presenció violencia física en la infancia (entre personas de 18-24 años)**

	Mujeres (n=616)	Hombres (n=663)
	% (95 % IC)	% (95 % IC)
En el hogar	22.6 (18.2 - 27.0)	12.0 (9.1 - 14.9)
	<b>Mujeres (n=616)</b>	<b>Hombres (n=662)</b>
En la comunidad	28.0 (23.2 - 32.8)	19.5 (15.2 - 23.8)

**Presenció violencia física en los últimos 12 meses (entre personas de 13-17 años)**

	Mujeres (n=435)	Hombres (n=714)
	% (95 % IC)	% (95 % IC)
En el hogar	6.5 (4.0 - 9.1)	2.7 (1.5 - 3.8)
	<b>Mujeres (n=436)</b>	<b>Hombres (n=714)</b>
En la comunidad	14.1 (11.3 - 17.0)	7.5 (4.0 - 10.9)

Nota: IC = Intervalo de confianza.

[1] Presenciar violencia física en el hogar incluye: escuchar o ver a un progenitor o a un padrastro/madrastra dar puñetazos, patear o golpear a su otro progenitor o padrastro/madrastra, o a sus hermanos o hermanas.

[2] Presenciar violencia física en la comunidad incluye: ver que alguien es atacado/a fuera de su hogar o entorno familiar.

## 6. VIOLENCIA EMOCIONAL

**Tabla 6.1.1. Prevalencia de violencia emocional [1] por un progenitor, persona adulta cuidadora o adulto familiar antes de los 18 años, entre personas de 18-24 años – Encuesta de Violencia contra Niños, Niñas y Adolescentes (EVCNNA) El Salvador, 2017**

	<b>Mujeres (n=597)</b>	<b>Hombres (n=656)</b>
	<b>% (95 % IC)</b>	<b>% (95 % IC)</b>
Violencia emocional en la infancia por un progenitor, persona cuidadora o persona adulta familiar	12.1 (9.2 - 14.9)	4.0 (2.2 - 5.7)

Nota: IC = Intervalo de confianza.

[1] La violencia emocional incluye: que le digan que usted no era amado/a o que no merecía ser amado/a, que le digan que ellos desearían que usted nunca hubiera nacido o que estuviera muerto/a, o ser ridiculizado/a o menospreciado/a.

**Tabla 6.2.1. Prevalencia de violencia emocional [1] en los últimos 12 meses por un progenitor, persona cuidadora o persona adulta familiar entre personas de 13-17 años – Encuesta de Violencia contra Niños, Niñas y Adolescentes (EVCNNA) El Salvador, 2017**

	<b>Mujeres (n=438)</b>	<b>Hombres (n=716)</b>
	<b>% (95 % IC)</b>	<b>% (95 % IC)</b>
Violencia emocional por un progenitor, persona cuidadora o persona adulta familiar en los últimos 12 meses	8.1 (5.2 - 11.0)	2.4 (1.1 - 3.6)

Nota: IC = Intervalo de confianza.

[1] La violencia emocional incluye: que le digan que usted no era amado/a o que no merecía ser amado/a, que le digan que ellos desearían que usted nunca hubiera nacido o que estuviera muerto/a, o ser ridiculizado/a o menospreciado/a.

## 7. VIOLENCIA SEXUAL Y FÍSICA ENTRE PERSONAS JÓVENES ADULTAS

**Tabla 7.1.1. Prevalencia de violencia sexual [1] en los últimos 12 meses, entre personas de 18-24 años – Encuesta de Violencia contra Niños, Niñas y Adolescentes (EVCNNA) El Salvador, 2017**

	<b>Mujeres (n=616)</b>	<b>Hombres (n=660)</b>
	<b>% (95 % IC)</b>	<b>% (95 % IC)</b>
Violencia sexual	4.8 (3.1 - 6.4)	1.6 (0.7 - 2.5)

Nota: IC = Intervalo de confianza.

[1] La violencia sexual incluye: tocamiento sexual no deseado, intento de sexo no deseado, sexo forzado físicamente y sexo coaccionado o facilitado por el alcohol a través de presión verbal, acoso, amenazas y engaños, o demasiado ebrio/a para decirles no).

**Tabla 7.1.2. Prevalencia de diferentes tipos de violencia sexual [1] en los últimos 12 meses, entre personas de 18-24 años – Encuesta de Violencia contra Niños, Niñas y Adolescentes (EVCNNA) El Salvador, 2017**

	<b>Mujeres (n=614)</b> <b>% (95 % IC)</b>	<b>Hombres (n=659)</b> <b>% (95 % IC)</b>
Tocamiento sexual no deseado	2.8 (1.0 - 4.6) *	1.3 (0.5 - 2.2) *
	<b>Mujeres (n=615)</b>	<b>Hombres (n=660)</b>
Intento de sexo no deseado	2.5 (1.3 - 3.6)	0.3 (0.0 - 0.7) *
	<b>Mujeres (n=616)</b>	<b>Hombres (n=658)</b>
Sexo coaccionado o facilitado por el alcohol[2]	0.8 (0.3 - 1.2) *	0.1 (0.0 - 0.4) *
	<b>Mujeres (n=616)</b>	<b>Hombres (n=660)</b>
Sexo forzado físicamente	0.6 (0.2 - 1.0) *	0.0

Nota: IC = Intervalo de confianza. ERE= Error relativo estándar.

[1] La violencia sexual incluye: tocamiento sexual no deseado, intento de sexo no deseado, sexo forzado físicamente y sexo coaccionado o facilitado por el alcohol a través de presión verbal, acoso, amenazas y engaños, o demasiado ebrio/a para decirles no).

[2] El sexo coaccionado o facilitado por el alcohol incluye: sexo por medio de persuasión verbal, acoso, amenazas y engaños, o demasiado ebrio/a para decir no.

\*Estimación poco fiable (el ERE es > 30 %), el resultado se debe interpretar con cautela.

**Tabla 7.1.3. Prevalencia de sufrir más de un incidente de violencia sexual [1] en los últimos 12 meses, entre personas de 18-24 años que experimentaron por lo menos un incidente de violencia sexual en los últimos 12 meses – Encuesta de Violencia contra Niños, Niñas y Adolescentes (EVCNNA) El Salvador, 2017**

	<b>Mujeres (n=28)</b> <b>% (95 % IC)</b>	<b>Hombres (n=13)</b> <b>% (95 % IC)</b>
Experimentaron múltiples incidentes de violencia sexual en los últimos 12 meses	88.1 (75.3 - 100.0)	92.0 (76.5 - 100.0)

Nota: IC = Intervalo de confianza.

[1] La violencia sexual incluye: tocamiento sexual no deseado, intento de sexo no deseado, sexo forzado físicamente y sexo coaccionado o facilitado por el alcohol a través de presión verbal, acoso, amenazas y engaños, o demasiado ebrio/a para decirles no).

**Tabla 7.1.4. Perpetradores/as de los incidentes más recientes de violencia sexual [1], entre personas de 18-24 años que experimentaron violencia sexual en los últimos 12 meses – Encuesta de Violencia contra Niños, Niñas y Adolescentes (EVCNNA) El Salvador, 2017**

	<b>Mujeres (n=28)</b> % (95 % IC)	<b>Hombres (n=13)</b> % (95 % IC)
Cónyuge, novio/novia o pareja romántica	25.9 (7.2 - 44.7) *	47.3 (16.9 - 77.8) *
Miembro de la familia	9.7 (0.0 - 22.3) *	0.0
Figura de autoridad[2]	5.9 (0.0 - 14.1) *	0.0
Vecino/a	11.5 (0.0 - 23.4) *	6.7 (0.0 - 19.9) *
Compañero/a de clase/compañero de escuela	0.0	7.8 (0.0 - 22.7) *
Amigo/a	24.1 (7.6 - 40.5)	39.8 (10.9 - 68.8) *
Extraño/a	21.5 (14.3 - 28.8)	5.0 (0.0 - 15.0) *

Nota: IC = Intervalo de confianza. ERE= Error relativo estándar.

[1] La violencia sexual incluye: tocamiento sexual no deseado, intento de sexo no deseado, sexo forzado físicamente y sexo coaccionado o facilitado por el alcohol a través de presión verbal, acoso, amenazas y engaños, o demasiado ebrio/a para decirles no.

[2] Figura de autoridad: incluye maestro, policía/persona de seguridad, empleado, líder comunitario/religioso...

\*Estimación poco fiable (el ERE es > 30 %), el resultado debe interpretarse con cautela.

**Tabla 7.1.5. Perpetradores de violencia sexual percibido como 5 o más años mayor, entre personas de 18-24 años que experimentaron violencia sexual [1] en los últimos 12 meses – Encuesta de Violencia contra Niños, Niñas y Adolescentes (EVCNNA) El Salvador, 2017**

Perpetrador de violencia sexual percibido como 5 o más años mayor	<b>Mujeres (n= 25)</b> % (95 % IC)	<b>Hombres (n= 13)</b> % (95 % IC)
Cualquier tipo de violencia sexual	51.6 (37.4 - 65.8)	12.7 (0.0 - 30.6) *
	<b>Mujeres (n= 5)</b>	<b>Hombres (n= 1)</b>
Sexo coaccionado/facilitado por el alcohol o forzado físicamente	31.5 (2.2 - 60.8) *	0.0

Nota: IC = Intervalo de confianza. ERE= Error relativo estándar.

[1] La violencia sexual incluye: tocamiento sexual no deseado, intento de sexo no deseado, sexo forzado físicamente y sexo coaccionado o facilitado por el alcohol (a través de presión verbal, acoso, amenazas o engaños, o demasiado ebrio/a para decirles no.

\*Estimación poco fiable (el ERE es > 30 %), el resultado debe interpretarse con cautela.

**Tabla 7.1.6. Prevalencia de más de un perpetrador/a durante el incidente más reciente de violencia sexual [1], entre personas de 18-24 años que experimentaron violencia sexual en los últimos 12 meses – Encuesta de Violencia contra Niños, Niñas y Adolescentes (EVCNNA) El Salvador, 2017**

	<b>Mujeres (n=26)</b> <b>% (95 % IC)</b>	<b>Hombres (n=14)</b> <b>% (95 % IC)</b>
Más de un perpetrador/a durante el incidente más reciente de violencia sexual	24.3 (10.1 - 38.4)	17.7 (0.0 - 40.2) *

Nota: IC = Intervalo de confianza. ERE= Error relativo estándar.

[1] La violencia sexual incluye: tocamiento sexual no deseado, intento de sexo no deseado, sexo forzado físicamente y sexo coaccionado o facilitado por el alcohol (a través de presión verbal, acoso, amenazas o engaños, o demasiado ebrio/a para decirles no).

\*Estimación poco fiable (el ERE es > 30 %), el resultado debe interpretarse con cautela.

**Tabla 7.1.7. Búsqueda y recepción de servicios por cualquier incidente de violencia sexual [1], entre personas de 18-24 años que experimentaron violencia sexual en los últimos 12 meses – Encuesta de Violencia contra Niños, Niñas y Adolescentes (EVCNNA) El Salvador, 2017**

	<b>Mujeres (n=28)</b> <b>% (95 % IC)</b>	<b>Hombres (n=14)</b> <b>% (95 % IC)</b>
Le contó a alguien sobre una experiencia de violencia sexual	62.3 (47.8 - 76.7)	24.4 (1.0 - 47.9) *
Sabía de un lugar para buscar ayuda sobre una experiencia de violencia sexual	47.7 (31.7 - 63.7)	42.1 (11.9 - 72.3) *
Buscó ayuda por alguna experiencia de violencia sexual	3.7 (0.0 - 11.2) *	0.0
Recibió ayuda por alguna experiencia de violencia sexual	3.7 (0.0 - 11.2) *	0.0

Nota: IC = Intervalo de confianza. ERE= Error relativo estándar.

[1] La violencia sexual incluye: tocamiento sexual no deseado, intento de sexo no deseado, sexo forzado físicamente y sexo coaccionado o facilitado por el alcohol a través de presión verbal, acoso, amenazas y engaños, o demasiado ebrio/a para decirles no).

\*Estimación poco fiable (el ERE es > 30 %), el resultado debe interpretarse con cautela.

**Tabla 7.1.8. Razones para no buscar servicios por violencia sexual [1], entre personas de 18-24 años que experimentaron alguna violencia sexual en los últimos 12 meses y que no buscaron servicios – Encuesta de Violencia contra Niños, Niñas y Adolescentes (EVCNNA) El Salvador, 2017**

	<b>Mujeres (n=13)</b> <b>% (95 % IC)</b>	<b>Hombres (n=5)</b> <b>% (95 % IC)</b>
Miedo de meterse en problemas	46.7 (23.3 - 70.1)	0.0



El perpetrador me amenazó	6.3 (0.0 - 18.5) *	0.0
No pensé que fuera un problema	40.4 (18.0 - 62.8)	64.7 (19.5 - 100.0) *
No necesitaba/quería servicios	6.6 (0.0 - 19.3) *	35.3 (0.0 - 80.5) *

Nota: IC = Intervalo de confianza. ERE= Error relativo estándar.

[1] La violencia sexual incluye: tocamiento sexual no deseado, intento de sexo no deseado, sexo forzado físicamente y sexo coaccionado o facilitado por el alcohol a través de presión verbal, acoso, amenazas y engaños, o demasiado ebrio/a para decirles no).

\*Estimación poco fiable (el ERE es > 30 %), el resultado debe interpretarse con cautela.

**Tabla 7.2.1. Prevalencia de violencia física [1] en los últimos 12 meses, entre personas de 18-24 años – Encuesta de Violencia contra Niños, Niñas y Adolescentes (EVCNNA) El Salvador, 2017**

	<b>Mujeres (n=617)</b> % (95 % IC)	<b>Hombres (n=664)</b> % (95 % IC)
Violencia física en los últimos 12 meses	7.1 (4.6 - 9.5)	7.0 (4.7 - 9.4)

Nota: IC = Intervalo de confianza.

[1]. La violencia física incluye: empujar, zarandear, sacudir, lanzar algo para lastimar, golpear, patear, azotar o vapulear con un objeto, asfixiar, sofocar, intentar ahogar o quemar intencionalmente, usar o amenazar con un cuchillo, pistola u otra arma.

**Tabla 7.2.2. Prevalencia de violencia física [1] en los últimos 12 meses por perpetrador, entre personas de 18-24 años – Encuesta de Violencia contra Niños, Niñas y Adolescentes (EVCNNA) El Salvador, 2017**

	<b>Mujeres (n=545)</b> % (95 % IC)	<b>Hombres (n=664)</b> % (95 % IC)
Violencia física de pareja íntima[2]	2.3 (1.1 - 3.5)	1.1 (0.3 - 1.9) *
	<b>Mujeres (n=617)</b>	<b>Hombres (n=664)</b>
Violencia física por una persona adulta en la comunidad	1.0 (0.2 - 1.8) *	3.1 (1.4 - 4.7)
	<b>Mujeres (n=616)</b>	<b>Hombres (n=664)</b>
Violencia física de compañeros/as	3.3 (1.6 - 4.9)	3.5 (1.9 - 5.1)

Nota: IC = Intervalo de confianza. ERE= Error relativo estándar.

[1] La violencia física incluye: empujar, sacudir, zarandear, lanzar algo para lastimar, golpear, patear, azotar o vapulear con un objeto, asfixiar, sofocar, intentar ahogar o quemar intencionalmente, usar o amenazar con un cuchillo, pistola u otra arma.

[2] Entre quienes tienen pareja íntima.

Nota: Los porcentajes pueden sumar >100 % porque la gente joven puede experimentar violencia de más de una persona.

\*Estimación poco fiable (el ERE es > 30 %), el resultado debe interpretarse con cautela.

**Tabla 7.2.3. Prevalencia de sufrir daño físico o lesiones como resultado de la violencia física [1], entre personas de 18-24 años que experimentaron violencia física en los últimos 12 meses – Encuesta de Violencia contra Niños, Niñas y Adolescentes (EVCNNA) El Salvador, 2017**

	<b>Mujeres (n=35)</b>	<b>Hombres (n=44)</b>
	<b>% (95 % IC)</b>	<b>% (95 % IC)</b>
Sufrió lesiones como resultado de la violencia física en los últimos 12 meses	68.2 (49.8 - 86.5)	22.9 (6.7 - 39.1) *

Nota: IC = Intervalo de confianza. ERE= Error relativo estándar.

[1] La violencia física incluye: empujar, sacudir, zarandear, lanzar algo para lastimar, golpear, patear, azotar o vapulear con un objeto, asfixiar, sofocar, intentar ahogar o quemar intencionalmente, usar o amenazar con un cuchillo, pistola u otra arma.

\*Estimación poco fiable (el ERE es > 30 %), el resultado debe interpretarse con cautela.

**Tabla 7.2.4. Búsqueda y recepción de servicios por cualquier incidente de violencia física [1], entre personas de 18-24 años que experimentaron alguna violencia física en los últimos 12 meses – Encuesta de Violencia contra Niños, Niñas y Adolescentes (EVCNNA) El Salvador, 2017**

	<b>Mujeres (n=36)</b>	<b>Hombres (n=44)</b>
	<b>% (95 % IC)</b>	<b>% (95 % IC)</b>
Le contó a alguien sobre una experiencia de violencia física	63.0 (43.0 - 83.0)	62.0 (43.7 - 80.3)
Sabía de un lugar para buscar ayuda sobre una experiencia de violencia física	53.3 (33.1 - 73.4)	38.8 (21.7 - 56.0)
Buscó ayuda por alguna experiencia de violencia física	11.5 (1.7 - 21.3) *	6.3 (0.0 - 14.5) *
Recibió ayuda por alguna experiencia de violencia física	8.5 (1.8 - 15.2) *	6.3 (0.0 - 14.5) *

Nota: IC = Intervalo de confianza. ERE= Error relativo estándar.

[1] La violencia física incluye: empujar, sacudir, zarandear, lanzar algo para lastimar, golpear, patear, azotar o vapulear con un objeto, asfixiar, sofocar, intentar ahogar o quemar intencionalmente, usar o amenazar con un cuchillo, pistola u otra arma.

\*Estimación poco fiable (el ERE es > 30 %), el resultado debe interpretarse con cautela.

**Tabla 7.2.5. Relación con la persona a quien le contaron sobre cualquier incidente de violencia física [1], entre personas de 18-24 años que experimentaron alguna violencia física en los últimos 12 meses y que le dijeron a alguien – Encuesta de Violencia contra Niños, Niñas y Adolescentes (EVCNNA) El Salvador, 2017**

Persona a la que le contaron sobre la violencia física	<b>Mujeres (n=21)</b>	<b>Hombres (n=22)</b>
	<b>% (95 % IC)</b>	<b>% (95 % IC)</b>
Familiar	82.1 (65.9 - 98.4)	69.8 (45.4 - 94.2)
Cónyuge, novio/novia, pareja romántica	7.8 (0.0 - 19.5) *	0.0

Amigo/a o vecino/a	3.6 (0.0 - 10.7) *	30.3 (6.6 - 54.1) *
--------------------	--------------------	---------------------

Proveedor de servicios o figura de autoridad [2]	24.2 (5.9 - 42.4) *	8.4 (0.0 - 21.0) *
--	---------------------	--------------------

Nota: IC = Intervalo de confianza. ERE= Error relativo estándar.

[1] La violencia física incluye: empujar, sacudir, zarandear, lanzar algo para lastimar, golpear, patear, azotar o vapulear con un objeto, asfixiar, sofocar, intentar ahogar o quemar intencionalmente, usar o amenazar con un cuchillo, pistola u otra arma.

[2] Proveedor de servicios o figura de autoridad incluye: trabajador de ONG, docente, empleado, líder comunitario, sanador tradicional, líder religioso.

Nota: Los porcentajes pueden sumar >100 % porque las categorías no son mutuamente excluyentes.

\*Estimación poco fiable (el ERE es > 30 %), el resultado debe interpretarse con cautela.

**Tabla 7.2.6. Razones para no buscar servicios por violencia física [1], entre personas de 18-24 años que experimentaron alguna violencia física y que no buscaron servicios – Encuesta de Violencia contra Niños, Niñas y Adolescentes (EVCNNA) El Salvador, 2017**

Razones para no buscar servicios por violencia física	Mujeres (n=12)	Hombres (n=14)
	% (95 % IC)	% (95 % IC)
Miedo de meterse en problemas	13.2 (0.0 - 37.2) *	13.0 (0.0 - 27.9) *
Avergonzado/a de mí o de mi familia	0.0	4.8 (0.0 - 13.5) *
El perpetrador me amenazó	16.1 (0.0 - 38.3) *	0.0
No pensé que fuera un problema	58.4 (30.7 - 86.1)	55.7 (20.6 - 90.8) *
No necesitaba/quería servicios	12.3 (0.0 - 28.3) *	12.4 (0.0 - 30.2) *
Servicios quedan muy lejos	0.0	14.1 (0.0 - 37.6) *

Nota: IC = Intervalo de confianza. ERE= Error relativo estándar.

[1] La violencia física incluye: empujar, sacudir, zarandear, lanzar algo para lastimar, golpear, patear, azotar o vapulear con un objeto, asfixiar, sofocar, intentar ahogar o quemar intencionalmente, usar o amenazar con un cuchillo, pistola u otra arma.

\*Estimación poco fiable (el ERE es > 30 %), el resultado debe interpretarse con cautela.

## 8. COOCURRENCIA DE DIFERENTES TIPOS DE VIOLENCIA

**Tabla 8.1.1. Prevalencia de los diferentes tipos de violencia y múltiples formas de violencia experimentadas antes de los 18 años, entre personas de 18 y 24 años – Encuesta de Violencia contra Niños, Niñas y Adolescentes (EVCNNA) El Salvador, 2017**

<b>Alguna violencia</b>	<b>Mujeres (n=618)</b> % (95 % IC)	<b>Hombres (n=664)</b> % (95 % IC)
Sin violencia infantil	68.0 (63.5 - 72.4)	78.6 (73.9 - 83.3)
Alguna violencia infantil	32.0 (27.6 - 36.5)	21.4 (16.7 - 26.1)
<b>Un tipo de violencia únicamente</b>	<b>Mujeres (n=618)</b> % (95 % IC)	<b>Hombres (n=664)</b> % (95 % IC)
Solo violencia sexual infantil [1]	5.6 (1.6 - 9.7) *	1.1 (0.1 - 2.1) *
Solo violencia física infantil [2]	11.1 (8.0 - 14.1)	15.3 (11.4 - 19.2)
Solo violencia emocional infantil [3]	3.9 (2.5 - 5.3)	1.5 (0.5 - 2.4) *
<b>Múltiples tipos de violencia</b>	<b>Mujeres (n=618)</b> % (95 % IC)	<b>Hombres (n=664)</b> % (95 % IC)
Dos tipos de violencia	7.8 (5.4 - 10.2)	3.3 (1.7 - 4.9)
Violencia sexual, física y emocional infantil	3.6 (2.6 - 4.7)	0.2 (0.0 - 0.5) *

Nota: IC = Intervalo de confianza. ERE= Error relativo estándar.

[1] La violencia sexual incluye: tocamiento sexual no deseado, intento de sexo no deseado, sexo forzado físicamente y sexo coaccionado o facilitado por el alcohol (a través de presión verbal, acoso, amenazas y engaños, o demasiado ebrio/a para decirles no).

[2] La violencia física incluye: empujar, sacudir, zarandear, lanzar algo para lastimar, golpear, patear, azotar o vapulear con un objeto, asfixiar, sofocar, intentar ahogar o quemar intencionalmente, usar o amenazar con un cuchillo, pistola u otra arma por la pareja romántica, padre o madre/familiar adulto, adulto de la comunidad o compañero/ra.

[3] La violencia emocional incluye: que le digan que usted no era amado/a o que no merecía ser amado/a, que le digan que ellos desearían que usted nunca hubiera nacido o que estuviera muerto/a, o ser ridiculizado/a o menospreciado/a por su padre/madre, por un adulto cuidador u otro pariente adulto.

\*Estimación poco fiable (el ERE es > 30 %), el resultado debe interpretarse con cautela.

**Tabla 8.1.2. Prevalencia de los diferentes tipos de violencia y múltiples formas de violencia, entre personas de 13-17 años – Encuesta de Violencia contra Niños, Niñas y Adolescentes (EVCNNA) El Salvador, 2017**

<b>Alguna violencia</b>	<b>Mujeres (n=438)</b> % (95 % IC)	<b>Hombres (n=716)</b> % (95 % IC)
Ninguna violencia	80.5 (76.0 - 84.9)	86.6 (82.8 - 90.4)
Alguna violencia	19.5 (15.1 - 24.0)	13.4 (9.6 - 17.2)
<b>Un tipo de violencia únicamente</b>	<b>Mujeres (n= 438)</b> % (95 % IC)	<b>Hombres (n= 716)</b> % (95 % IC)
Solo violencia sexual [1]	3.8 (0.9 - 6.7) *	1.9 (0.6 - 3.3) *
Solo violencia física [2]	5.8 (3.7 - 7.8)	8.3 (5.0 - 11.7)
Solo violencia emocional [3]	3.9 (2.1 - 5.8)	0.9 (0.0 - 1.8) *
<b>Múltiples tipos de violencia</b>	<b>Mujeres (n= 438)</b> % (95 % IC)	<b>Hombres (n= 716)</b> % (95 % IC)

Dos tipos de violencia	5.3 (3.0 - 7.6)	2.2 (0.9 - 3.5)
Violencia sexual, física y emocional	0.8 (0.2 - 1.4) *	0.0

Nota: IC = Intervalo de confianza. ERE= Error relativo estándar.

[1] La violencia sexual incluye: tocamiento sexual no deseado, intento de sexo no deseado, sexo forzado físicamente y sexo coaccionado o facilitado por el alcohol (a través de presión verbal, acoso, amenazas y engaños, o demasiado ebrio/a para decirles no).

[2] La violencia física incluye: empujar, sacudir, zarandear, lanzar algo para lastimar, golpear, patear, azotar o vapulear con un objeto, asfixiar, sofocar, intentar ahogar o quemar intencionalmente, usar o amenazar con un cuchillo, pistola u otra arma por la pareja romántica, padre o madre/familiar adulto, adulto de la comunidad o compañero/ra.

[3] La violencia emocional incluye: que le digan que usted no era amado/a o que no merecía ser amado/a, que le digan que ellos desearían que usted nunca hubiera nacido o que estuviera muerto/a, o ser ridiculizado/a o menospreciado/a por su padre/madre, por un adulto cuidador u otro pariente adulto.

\*Estimación poco fiable (el ERE es > 30 %), el resultado debe interpretarse con cautela.

**Tabla 8.1.3. Prevalencia de los diferentes tipos de violencia y múltiples formas de violencia experimentados en los últimos 12 meses, entre personas de 18-24 años – Encuesta de Violencia contra Niños, Niñas y Adolescentes (EVCNNA) El Salvador, 2017**

<b>Alguna violencia</b>	<b>Mujeres (n=618)</b> % (95 % IC)	<b>Hombres (n=664)</b> % (95 % IC)
Sin violencia	86.1 (82.2 - 89.9)	91.1 (88.5 - 93.6))
Alguna violencia	13.9 (10.1 - 17.8)	8.9 (6.4 - 11.5)
<b>Un tipo de violencia únicamente</b>	<b>Mujeres (n=618)</b> % (95 % IC)	<b>Hombres (n=664)</b> % (95 % IC)
Solo violencia sexual [1] en los últimos 12 meses	2.5 (1.2 - 3.8)	0.9 (0.2 - 1.7)
Solo violencia física [2] en los últimos 12 meses	3.6 (1.8 - 5.4)	6.1 (3.9 - 8.4)
<b>Dos tipos de violencia</b>	<b>Mujeres (n= 618)</b> % (95 % IC)	<b>Hombres (n= 664)</b> % (95 % IC)
Violencia sexual y física	1.3 (0.5 - 2.2)	0.4 (0.0 - 0.9)

Nota: IC = Intervalo de confianza.

[1] La violencia sexual incluye: tocamiento sexual no deseado, intento de sexo no deseado, sexo forzado físicamente y sexo coaccionado o facilitado por el alcohol (a través de presión verbal, acoso, amenazas y engaños, o demasiado ebrio/a para decirles no).

[2] La violencia física incluye: empujar, zarandear, sacudir, lanzar algo para lastimar, golpear, patear, azotar o vapulear con un objeto, asfixiar, sofocar, intentar ahogar o quemar intencionalmente, usar o amenazar con un cuchillo, pistola u otra arma por una pareja romántica, padre o madre/adulto pariente, persona adulta de la comunidad o compañero/ra.

## 9. CONDUCTAS DE SALUD ASOCIADAS CON LA VIOLENCIA

Tabla 9.1.1. Condiciones y conductas en torno a la salud debido a experiencias de violencia sexual [1], física [2] o emocional [3] antes de los 18 años, entre mujeres de 18-24 años – Encuesta de Violencia contra Niños, Niñas y Adolescentes (EVCNNA) El Salvador, 2017

	Ansiedad en los últimos 30 días % (95 % IC)	Consumo excesivo de alcohol en los últimos 30 días [4, 5] % (95 % IC)	Fumador activo % (95 % IC)	Uso de drogas en los últimos 30 días % (95 % IC)	Alguna vez se autolesionaron intencionalmente % (95 % IC)	Alguna vez tuvieron pensamientos de suicidio % (95 % IC)	Alguna vez intentaron suicidarse [6] % (95 % IC)	Síntomas/ Diagnóstico de ETS [7] % (95 % IC)
<b>Violencia sexual en la infancia</b>								
Experimentó violencia sexual n	71 61.1 (40.5 - 81.7)	38 27.1 (15.0 - 39.1)	71 9.5 (4.2 - 14.8)	71 1.8 (0.0 - 4.5)*	71 14.7 (5.7 - 23.6)*	70 31.0 (17.4 - 44.5)	24 54.9 (34.2 - 75.5)*	71 6.9 (1.8 - 12.0)*
Sin violencia sexual n	545 52.1 (47.7 - 56.4)	147 16.5 (10.0 - 22.9)	544 4.8 (2.3 - 7.2)	543 0.2 (0.0 - 0.6)*	545 10.1 (6.7 - 13.5)	545 5.7 (3.5 - 8.0)	29 55.5 (36.1 - 75.0)	545 2.5 (1.4 - 3.6)
<b>Violencia física en la infancia</b>								
Experimentó violencia física n	121 77.7 (69.8 - 85.6)	58 28.0 (17.0 - 39.0)	121 8.3 (2.9 - 13.7)*	121 1.1 (0.0 - 2.7)*	121 24.7 (15.8 - 33.5)	120 22.4 (13.9 - 30.8)	26 64.1 (43.6 - 84.7)	121 5.8 (2.3 - 9.4)*
Sin violencia física n	496 46.5 (41.3 - 51.6)	128 13.7 (7.2 - 20.2)	495 4.6 (2.3 - 6.8)	494 0.2 (0.0 - 0.7)*	496 6.7 (4.2 - 9.3)	496 5.2 (3.2 - 7.3)	27 45.2 (28.9 - 61.6)	496 2.3 (1.2 - 3.4)
<b>Violencia emocional en la infancia</b>								
Experimentó violencia emocional n	71 80.2 (70.9 - 89.5)	34 25.2 (11.9 - 38.6)	71 7.9 (1.2 - 14.7)*	71 0.9 (0.0 - 2.8)*	71 18.7 (9.4 - 28.1)	70 24.5 (14.1 - 34.8)	17 36.0 (14.0 - 58.1)*	71 6.5 (1.3 - 11.7)*
Sin violencia emocional n	526 48.2 (43.0 - 53.4)	144 16.4 (9.6 - 23.2)	525 4.6 (2.4 - 6.7)	524 0.4 (0.0 - 0.9)*	526 5269.2 (5.7 - 12.6)	526 5.7 (3.4 - 8.1)	28 74.4 (57.6 - 91.1)	526 2.5 (1.4 - 3.6)

Nota: IC = intervalo de confianza. ERE= Error relativo estándar.

[1] La violencia sexual incluye: tocamiento sexual no deseado, intento de sexo no deseado, sexo coaccionado o facilitado por el alcohol (a través de presión verbal, acoso, amenazas y engaños, o demasiado ebrio/a para decirles no).

[2] La violencia física incluye: empujar, zarandear, sacudir, lanzar algo para lastimar, golpear, patear, azotar o vapulear con un objeto, asfixiar, sofocar, intentar ahogar o quemar intencionalmente, usar o amenazar con un cuchillo, pistola u otra arma por una pareja romántica, padre o madre/adulto pariente, persona adulta de la comunidad o compañero/a.

[3] La violencia emocional incluye: que le digan que usted no era amado/a o que no merecía ser amado/a, que le digan que ellos desearían que usted nunca hubiera nacido o que estuviera muerto/a, o ser ridiculizado/a o menospreciado/a por su padre/madre, por un adulto cuidador u otro pariente adulto.

[4] Beber alcohol compulsivamente se refiere a beber consecutivamente cuatro o más bebidas de alcohol (para mujeres) y cinco o más bebidas de alcohol (para hombres) en al menos una ocasión durante los últimos 30 días.

[5] Entre aquellos que reportaron haber tomado alguna vez.

[6] Entre aquellos que experimentaron pensamientos de suicidio.

[7] Los síntomas de una ETS (enfermedad transmitida sexualmente) incluyen: ulceración/laga genital.

\*Estimación poco fiable (el ERE es > 30 %), el resultado debe interpretarse con cautela.

**Tabla 9.1.2. Condiciones y conductas en torno a la salud asociadas con violencia sexual [1], física [2] o emocional [3] antes de los 18 años, entre hombres de 18-24 años – Encuesta de Violencia contra Niños, Niñas y Adolescentes (EVCNNA) El Salvador, 2017**

	Ansiiedad en los últimos 30 días	Consumo excesivo de alcohol en los últimos 30 días [4, 5]	Fumador activo	Uso de drogas en los últimos 30 días	Alguna vez se autolesionaron intencionalmente	Alguna vez tuvieron pensamientos de suicidio	Alguna vez intentaron suicidarse [6]	Síntomas/ Diagnóstico de ETS [7]
	% (95 % IC)	% (95 % IC)	% (95 % IC)	% (95 % IC)	% (95 % IC)	% (95 % IC)	% (95 % IC)	% (95 % IC)
<b>Violencia sexual en la infancia</b>								
Experimentó violencia sexual	18 59.2 (38.8 - 79.7)	16 13.5 (0.0 - 30.1)*	17 2.7 (0.0 - 8.1)*	17 5.1 (0.0 - 15.3)*	18 10.8 (0.0 - 23.0)*	18 12.6 (0.0 - 29.2)*	2 0.0	18 0.0
Sin violencia sexual	642 39.9 (34.2 - 45.6)	306 26.9 (15.1 - 38.7)	642 14.0 (10.7 - 17.4)	642 1.0 (0.2 - 1.9)*	642 5.0 (3.1 - 6.9)	642 2.1 (1.0 - 3.3)	17 44.0 (16.2 - 71.9)*	642 0.3 (0.0 - 0.7)*
<b>Violencia física en la infancia</b>								
Experimentó violencia física	121 41.9 (30.2 - 53.6)	77 27.8 (17.9 - 37.7)	121 13.0 (7.3 - 18.7)	121 4.4 (0.6 - 8.2)*	121 7.8 (2.2 - 13.5)*	121 4.9 (1.2 - 8.5)*	7 25.4 (0.0 - 57.3)*	121 0.7 (0.0 - 1.9)*
Sin violencia física	541 39.9 (33.7 - 46.1)	247 25.9 (11.4 - 40.4)	540 13.9 (10.1 - 17.8)	540 0.4 (0.0 - 0.9)*	541 4.5 (2.8 - 6.3)	541 1.8 (0.6 - 3.0)*	12 46.0 (11.4 - 80.7)*	541 0.2 (0.0 - 0.5)*

### Violencia emocional en la infancia

Experimentó violencia emocional	29 66.1 (45.5 - 86.8)	20 40.6 (19.0 - 62.2)*	28 18.6 (4.6 - 32.6)*	28 0.0	29 16.7 (3.4 - 30.0)*	29 7.3 (0.0 - 16.7)*	2 0.0	29 0.0
Sin violencia emocional	625 39.2 (33.5 - 44.9)	300 24.9 (12.7 - 37.1)	625 13.6 (10.2 - 17.0)	625 1.1 (0.2 - 2.0)*	625 4.7 (2.8 - 6.6)	625 1.9 (0.8 - 3.0)	15 44.1 (13.8 - 74.4)*	625 0.3 (0.0 - 0.7)*

Nota: IC = intervalo de confianza. ERE= Error relativo estándar.

[1] La violencia sexual incluye: tocamiento sexual no deseado, intento de sexo no deseado, sexo forzado físicamente y sexo coaccionado o facilitado por el alcohol (a través de presión verbal, acoso, amenazas y engaños, o demasiado ebrio/a para decirles no).

[2] La violencia física incluye: empujar, zarandear, sacudir, lanzar algo para lastimar, golpear, patear, azotar o vapulear con un objeto, asfixiar, sofocar, intentar ahogar o quemar intencionalmente, usar o amenazar con un cuchillo, pistola u otra arma por una pareja romántica, padre o madre/adulto pariente, persona adulta de la comunidad o compañero/a.

[3] La violencia emocional incluye: que le digan que usted no era amado/a o que no merecía ser amado/a, que le digan que ellos desearían que usted nunca hubiera nacido o que estuviera muerto/a, o ser ridiculizado/a o menospreciado/a por su padre/madre, por un adulto cuidador u otro pariente adulto.

[4] Beber alcohol compulsivamente se refiere a beber consecutivamente cuatro o más bebidas de alcohol (para mujeres) y cinco o más bebidas de alcohol (para hombres) en al menos una ocasión durante los últimos 30 días.

[5] Entre aquellos que reportaron haber tomado alguna vez.

[6] Entre aquellos que experimentaron pensamientos de suicidio.

[7] Los síntomas de una ETS (enfermedad transmitida sexualmente) incluyen: ulceración/laga genital.

\*Estimación poco fiable (el ERE es > 30 %), el resultado debe interpretarse con cautela.

Tabla 9.2.1. Condiciones y conductas en torno a la salud asociadas a violencia sexual [1], física [2] o emocional [3], entre mujeres de 13-17 años – Encuesta de Violencia contra Niños, Niñas y Adolescentes (EVCNNA) El Salvador, 2017

	Ansiiedad en los últimos 30 días	Consumo excesivo de alcohol en los últimos 30 días [4, 5]	Fumador activo	Uso de drogas en los últimos 30 días	Alguna vez se autolesionaron intencionalmente	Alguna vez tuvieron pensamientos de suicidio	Alguna vez intentaron suicidarse [6]	Síntomas/ Diagnóstico de ETS [7]
	% (95 % IC)	% (95 % IC)	% (95 % IC)	% (95 % IC)	% (95 % IC)	% (95 % IC)	% (95 % IC)	% (95 % IC)
Experimentó violencia sexual	27 75.9 (57.5 - 94.4)	8 6.4 (2.3 - 10.4)*	27 1.6 (0.7 - 2.4)	27 0.0	27 37.8 (18.9 - 56.7)	27 29.3 (16.2 - 42.4)	9 83.2 (58.8 - 100.0)	27 0.0
Sin violencia sexual	411 46.3 (41.6 - 51.1)	61 6.0 (0.7 - 11.3)*	409 3.0 (1.1 - 4.9)*	409 0.0	411 14.6 (11.2 - 18.0)	410 7.8 (6.3 - 9.3)	30 50.3 (37.4 - 63.3)	410 0.8 (0.3 - 1.2)

### Violencia sexual en los últimos 12 meses



### Violencia física en los últimos 12 meses

Experimentó violencia física	59	17	58	59	59	59	17	58
n	73.9 (63.3 - 84.5)	13.4 (0.0 - 27.6)*	3.6 (0.0 - 7.6)*	0.0	39.2 (28.5 - 49.9)	28.7 (19.0 - 38.4)	64.9 (41.3 - 88.5)*	0.9 (0.0 - 2.6)*
Sin violencia física	377	52	377	376	377	376	22	641
n	45.1 (40.6 - 49.6)	4.2 (0.0 - 8.9)	2.8 (0.9 - 4.7)*	0.0	12.8 (8.9 - 16.7)	6.7 (5.0 - 8.3)	52.8 (37.2 - 68.4)*	0.7 (0.3 - 1.1)

### Violencia emocional en los últimos 12 meses

Experimentó violencia emocional	44	17	43	43	44	44	12	43
n	80.4 (68.5 - 92.3)	6.7 (0.0 - 13.6)*	12.1 (4.3 - 19.9)	0.0	37.6 (25.0 - 50.2)	26.1 (15.6 - 36.6)	72.2 (50.5 - 93.9)*	1.3 (0.0 - 3.8)
Sin violencia emocional	394	52	393	393	394	393	27	394
n	45.5 (41.1 - 49.8)	5.9 (0.3 - 11.5)	2.1 (0.5 - 3.7)	0.0	14.2 (10.4 - 18.1)	7.7 (6.2 - 9.3)	52.7 (36.8 - 68.7)	0.7 (0.3 - 1.1)

Nota: IC = Intervalo de confianza. ERE= Error relativo estándar.

[1] La violencia sexual incluye: tocamiento sexual no deseado, intento de sexo no deseado, sexo forzado físicamente y sexo coaccionado o facilitado por el alcohol (a través de presión verbal, acoso, amenazas y engaños, o de masiado ebrio/a para decirles no).

[2] La violencia física incluye: empujar, zarandear, sacudir, lanzar algo para lastimar, golpear, patear, azotar o vapulear con un objeto, asfixiar, sofocar, intentar ahogar o quemar intencionalmente, usar o amenazar con un cuchillo, pistola u otra arma por una pareja romántica, padre o madre/adulto pariente, persona adulta de la comunidad o compañero/a.

[3] La violencia emocional incluye: que le digan que usted no era amado/a o que no merecía ser amado/a, que le digan que ellos desearían que usted nunca hubiera nacido o que estuviera muerto/a, o ser ridiculizado/a o menospreciado/a por su padre/madre, por un adulto cuidador u otro pariente adulto.

[4] Beber alcohol compulsivamente se refiere a beber consecutivamente cuatro o más bebidas de alcohol (para mujeres) y cinco o más bebidas de alcohol (para hombres) en al menos una ocasión durante los últimos 30 días.

[5] Entre aquellos que reportaron haber tomado alguna vez.

[6] Entre aquellos que experimentaron pensamientos de suicidio.

[7] Los síntomas de una ETS (enfermedad transmitida sexualmente) incluyen: ulceración/laga genital.

\*Estimación poco fiable (el ERE es > 30 %), el resultado debe interpretarse con cautela.

**Tabla 9.2.2 Condiciones de salud asociadas con violencia sexual [1], física [2] o emocional [3], entre hombres de 13-17 años – Encuesta de Violencia contra Niños, Niñas y Adolescentes (EVCNNA) El Salvador, 2017**

	Consumo excesivo de alcohol en los últimos 30 días [4, 5]	Fumador activo	Uso de drogas en los últimos 30 días	Alguna vez se autolesionaron intencionalmente	Alguna vez tuvieron pensamientos de suicidio	Alguna vez intentaron suicidarse [6]	Síntomas/ Diagnóstico de ETS [7]
	% (95 % IC)	% (95 % IC)	% (95 % IC)	% (95 % IC)	% (95 % IC)	% (95 % IC)	% (95 % IC)

### Violencia sexual en los últimos 12 meses

Experimentó violencia sexual n	17 79.5 (57.1 - 100.0)	5 32.5 (0.0 - 75.7)*	17 0.0	17 0.0	17 14.8 (0.0 - 33.0)*	17 6.8 (0.0 - 17.0)*	2 100.0 (100.0 - 100.0)*	17 0.0
Sin violencia sexual n	698 42.0 (36.7 - 47.4)	86 14.8 (6.7 - 22.9)	697 7.5 (5.0 - 10.1)	697 1.1 (0.3 - 2.0)*	698 9.4 (5.6 - 13.2)	698 2.0 (0.9 - 3.1)	14 29.6 (5.8 - 53.4)*	698 0.2 (0.0 - 0.5)*

### Violencia física en los últimos 12 meses

Experimentó violencia física n	75 73.2 (61.2 - 85.2)	18 24.8 (3.6 - 46.0)*	75 10.0 (2.5 - 17.6)*	75 1.2 (0.0 - 3.5)*	75 31.8 (10.0 - 53.7)*	75 1.2 (0.0 - 3.5)*	1 0.0	75 0.0
Sin violencia física n	641 39.5 (34.0 - 44.9)	73 14.0 (5.1 - 22.9)*	640 7.0 (4.5 - 9.5)	640 1.1 (0.3 - 1.9)*	641 6.9 (4.5 - 9.3)	641 22.2 (1.0 - 3.4)	15 38.0 (12.7 - 63.3)*	641 0.2 (0.0 - 0.6)*

### Violencia emocional en los últimos 12 meses

Experimentó violencia emocional n	16 91.5 (79.2 - 100.0)*	2 46.8 (0.0 - 100.0)*	16 19.0 (0.0 - 39.7)*	16 0.0	16 16.9 (1.8 - 32.0)*	16 9.5 (0.0 - 21.4)*	2 100.0 (100.0 - 100.0)*	16 0.0
Sin violencia emocional n	700 41.8 (36.4 - 47.3)	89 14.9 (6.6 - 23.1)	699 7.0 (4.6 - 9.5)	699 1.1 (0.3 - 1.9)	700 9.4 (5.6 - 13.2)	700 1.9 (0.8 - 3.0)	14 28.0 (4.6 - 51.4)*	700 0.2 (0.0 - 0.5)

Nota: IC = Intervalo de confianza. ERE= Error relativo estándar.

[1] La violencia sexual incluye: tocamiento sexual no deseado, intento de sexo no deseado, sexo forzado físicamente y sexo coaccionado o facilitado por el alcohol (a través de presión verbal, acoso, amenazas y engaños, o demasiado ebrio/a para decirles no).

[2] La violencia física incluye: empujar, zarandear, sacudir, lanzar algo para lastimar, golpear, patear, azotar o vapulear con un objeto, asfixiar, sofocar, intentar ahogar o quemar intencionalmente, usar o amenazar con un cuchillo, pistola u otra arma por una pareja romántica, padre o madre/adulto pariente, persona adulta de la comunidad o compañero/a.

[3] La violencia emocional incluye: que le digan que usted no era amado/a o que no merecía ser amado/a, que le digan que ellos desearían que usted nunca hubiera nacido o que estuviera muerto/a, o ser ridiculizado/a o menospreciado/a por su padre/madre, por un adulto cuidador u otro pariente adulto.

[4] Beber alcohol compulsivamente se refiere a beber consecutivamente cuatro o más bebidas de alcohol (para mujeres) y cinco o más bebidas de alcohol (para hombres) en al menos una ocasión durante los últimos 30 días.

[5] Entre aquellos que reportaron haber tomado alguna vez.

[6] Entre aquellos que experimentaron pensamientos de suicidio.

[7] Los síntomas de una ETS (enfermedad transmitida sexualmente) incluyen: ulceración/llega genital.

\*Estimación poco fiable (el ERE es > 30 %), el resultado debe interpretarse con cautela.

**Tabla 9.3.1. Embarazo como resultado de sexo coaccionado/facilitado por el alcohol o sexo forzado, entre personas mujeres de 13-24 años que experimentaron sexo coaccionado/facilitado por el alcohol o sexo forzado – Encuesta de Violencia contra Niños, Niñas y Adolescentes (EVCNNA) El Salvador, 2017**

	<b>Mujeres (n=31)</b> <b>% (95 % IC)</b>
Embarazo como resultado de sexo coaccionado/facilitado por el alcohol [1] o sexo forzado	9.2 (0.0 - 18.5)

Nota: IC = Intervalo de confianza.

[1] El sexo coaccionado o facilitado por el alcohol incluye: sexo mediante presión verbal, acoso, amenazas o engaños, o muy ebrio/a para decirles no.

**Tabla 9.3.2. Alguna vez faltaron a la escuela como resultado de violencia sexual [1] – Encuesta de Violencia contra Niños, Niñas y Adolescentes (EVCNNA) El Salvador, 2017**

Faltaron a la escuela debido a una experiencia de violencia sexual	<b>Mujeres (n=70)</b> <b>% (95 % IC)</b>	<b>Hombres (n=18)</b> <b>% (95 % IC)</b>
Personas de 18-24 años que experimentaron alguna violencia sexual infantil	19.4 (8.5 - 30.3)	11.1 (0.0 - 26.8) *
	<b>Mujeres (n=26)</b>	<b>Hombres (n=17)</b>
Personas de 13-17 años que experimentaron alguna violencia sexual	7.8 (0.6 - 15.0) *	15.7 (0.0 - 35.5) *

Nota: IC = Intervalo de confianza. ERE= Error relativo estándar.

[1] La violencia sexual incluye: tocamiento sexual no deseado, intento de sexo no deseado, sexo forzado físicamente y sexo coaccionado o facilitado por el alcohol (a través de presión verbal, acoso, amenazas y engaños, o demasiado ebrio/a para decirles no).

\*Estimación poco fiable (el ERE es > 30 %), el resultado debe interpretarse con cautela.

**Tabla 9.3.3. Alguna vez faltaron a la escuela como resultado de violencia física [1] – Encuesta de Violencia contra Niños, Niñas y Adolescentes (EVCNNA) El Salvador, 2017**

Faltaron a la escuela debido a una experiencia de violencia física	<b>Mujeres (n=121)</b> <b>% (95 % IC)</b>	<b>Hombres (n=122)</b> <b>% (95 % IC)</b>
Personas de 18-24 años que experimentaron alguna violencia física infantil	29.2 (21.5 - 37.0)	10.4 (4.8 - 15.9)
	<b>Mujeres (n=58)</b>	<b>Hombres (n=75)</b>
Personas de 13-17 años que experimentaron alguna violencia física	13.0 (4.6 - 21.3) *	32.3 (10.6 - 54.1) *

Nota: IC = Intervalo de confianza. ERE= Error relativo estándar.

[1] La violencia física incluye: empujar, sacudir, zarandear, lanzar algo para lastimar, golpear, patear, azotar o vapulear con un objeto, asfixiar, sofocar, intentar ahogar o quemar intencionalmente, usar o amenazar con un cuchillo, pistola u otra arma.

\*Estimación poco fiable (el ERE es > 30 %), el resultado debe interpretarse con cautela.

## 10. CREENCIAS Y ACTITUDES SOBRE GÉNERO Y VIOLENCIA Y LA PERPETRACIÓN DE VIOLENCIA

**Tabla 10.1.1. Comportamientos sexuales de riesgo en los últimos 12 meses, entre personas de 18-24 años que tuvieron relaciones sexuales en los últimos 12 meses – Encuesta de Violencia contra Niños, Niñas y Adolescentes (EVCNNA) El Salvador, 2017**

	<b>Mujeres</b> % (95 % IC)	<b>Hombres</b> % (95 % IC)
Uso poco frecuente del condón en los últimos 12 meses	n <sup>§</sup> = 6 2.3 (1.4 - 3.1)	n = 51 22.3 (9.7 - 35.0)
Uso poco frecuente del condón en los últimos 12 meses[1]	n = 5 88.1 (65.6 - 100.0) *	n = 24 61.3 (32.8 - 89.9)

Nota: IC = Intervalo de confianza. ERE= Error relativo estándar.

[1] Uso poco frecuente del condón: Algunas veces o nunca usó condones en los últimos 12 meses.

[2] El sexo transaccional incluye ayudar a pagar cosas, regalos, comida, cuotas escolares o dinero a cambio de sexo.

n<sup>§</sup> Representa el número de individuos de 19-24 años que reportaron haber adoptado conductas sexuales de riesgo en los últimos 12 meses.

\*Estimación poco fiable (el ERE es > 30 %), el resultado debe interpretarse con cautela.

**Tabla 10.2.1. Actitudes sobre la aprobación de la violencia doméstica [1] entre personas de 13-17 y 18-24 años – Encuesta de Violencia contra Niños, Niñas y Adolescentes (EVCNNA) El Salvador, 2017**

	<b>Mujeres</b> % (95 % IC)	<b>Hombres</b> % (95 % IC)
<b>Aprobación de una o más razones para la violencia doméstica, por grupo de edad</b>		
	<b>Mujeres (n =437)</b>	<b>Hombres (n =716)</b>
13-17 años	5.7 (3.3 - 8.2)	5.2 (3.2 - 7.1)
	<b>Mujeres (n =618)</b>	<b>Hombres (n =663)</b>
18-24 años	4.0 (2.3 - 5.7)	5.3 (0.0 - 11.7)

Nota: IC = Intervalo de confianza.

[1] Incluye a los participantes que aprobaron una o más de las siguientes: es aceptable que un esposo golpee a su esposa si ella sale sin avisarle, descuida a los niños, discute con él, se niega a tener relaciones sexuales con él, se sospecha que tiene un romance.

**Tabla 10.2.2. Creencias sobre género, prácticas sexuales y violencia de pareja romántica [1], entre personas de 13-17 y de 18-24 años – Encuesta de Violencia contra Niños, Niñas y Adolescentes (EVCNNA) El Salvador, 2017**

	<b>Mujeres</b> % (95 % IC)	<b>Hombres</b> % (95 % IC)
--	-------------------------------	-------------------------------

### Aprobación de una o más creencias sobre género, prácticas sexuales y violencia de pareja romántica, por grupo de edad

	Mujeres (n=437)	Hombres (n=712)
13-17 años	37.3 (32.2 - 42.4)	48.1 (43.2 - 52.9)
	Mujeres (n=618)	Hombres (n=664)
18-24 años	25.6 (21.3 - 30.0)	37.3 (31.2 - 43.3)

Nota: IC = Intervalo de confianza.

[1] Incluye participantes que aprobaron una o más de las siguientes: los hombres deciden cuándo tener relaciones sexuales; los hombres necesitan más sexo que las mujeres; los hombres necesitan otras mujeres; las mujeres que llevan condones están "flojas"; las mujeres deben tolerar la violencia para mantener unida a la familia.

Tabla 10.3.1. Perpetración de violencia física [1] por edades – Encuesta de Violencia contra Niños, Niñas y Adolescentes (EVCNNA) El Salvador, 2017

	Mujeres % (95 % IC)	Hombres % (95 % IC)
Perpetración de violencia física		
	Mujeres (n=437)	Hombres (n=716)
13-17 años	4.5 (2.9 - 6.1)	3.0 (0.0 - 6.2)
	Mujeres (n=617)	Hombres (n=664)
18-24 años	8.2 (6.1 - 10.2)	1.9 (1.0 - 2.9)

Nota: IC = Intervalo de confianza.

[1] La violencia física incluye: empujar, sacudir, zarandear, lanzar algo para lastimar, golpear, patear, azotar o vapulear con un objeto, asfixiar, sofocar, intentar ahogar o quemar intencionalmente, usar o amenazar con un cuchillo, pistola u otra arma.

Tabla 10.3.2. Perpetración de violencia física según experiencia de violencia sexual [1] y de violencia física [2] antes de los 18 años, entre personas de 18-24 años – Encuesta de Violencia contra Niños, Niñas y Adolescentes (EVCNNA) El Salvador, 2017

Perpetración de violencia física según experiencia de violencia sexual infantil		
	Mujeres (n =71) % (95 % IC)	Hombres (n =18) % (95 % IC)
Experimentaron violencia sexual infantil	29.9 (17.7 - 42.1)	10.6 (0.0 - 21.8) *

	Mujeres (n =545)	Hombres (n =642)
Sin violencia sexual infantil	4.8 (3.1 - 6.4)	1.7 (0.8 - 2.6)
<b>Violencia física perpetrada según experiencia de violencia física infantil</b>		
	Mujeres (n =121) % (95 % IC)	Hombres (n =122) % (95 % IC)
Experimentaron violencia física infantil	26.1 (18.5 - 33.7)	8.3 (4.2 - 12.3)
	Mujeres (n =496)	Hombres (n =542)
Sin violencia física infantil	3.1 (1.5 - 4.7)	0.5 (0.0 - 1.0)

Nota: IC = Intervalo de confianza. ERE= Error relativo estándar.

[1]La violencia sexual incluye: tocamiento sexual no deseado, intento de sexo no deseado, sexo forzado físicamente y sexo coaccionado o facilitado por el alcohol (a través de presión verbal, acoso, amenazas y engaños, o demasiado ebrio/a para decirles no).

[2] La violencia física incluye: empujar, sacudir, zarandear, lanzar algo para lastimar, golpear, patear, azotar o vapulear con un objeto, asfixiar, sofocar, intentar ahogar o quemar intencionalmente, usar o amenazar con un cuchillo, pistola u otra arma.

\*Estimación poco fiable (el ERE es > 30 %), el resultado debe interpretarse con cautela.

**Tabla 10.3.3. Perpetración de la violencia física según experiencia de violencia sexual [1] y violencia física [2] en los últimos 12 meses, entre personas de 13-17 años – Encuesta de Violencia contra Niños, Niñas y Adolescentes (EVCNNA) El Salvador, 2017**

<b>Perpetración de violencia física según experiencia de violencia sexual</b>		
	Mujeres (n =27) % (95 % IC)	Hombres (n =17) % (95 % IC)
Experimentaron violencia sexual	0.0	13.8 (0.0 - 33.5) *
	Mujeres (n =410)	Hombres (n =698)
Sin violencia sexual	4.8 (3.1 - 6.5)	2.8 (0.0 - 5.9) *
<b>Violencia física perpetrada según experiencia de violencia física</b>		
	Mujeres (n =59) % (95 % IC)	Hombres (n =75) % (95 % IC)

Experimentaron violencia física	9.1 (1.2 - 17.0)	20.8 (0.0 - 45.1)
	<b>Mujeres (n =377)</b>	<b>Hombres (n =641)</b>
Sin violencia física	3.9 (2.5 - 5.3)	0.9 (0.2 - 1.7)

Nota: IC = Intervalo de confianza. ERE= Error relativo estándar.

[1] La violencia sexual incluye: tocamiento sexual no deseado, intento de sexo no deseado, sexo forzado físicamente y sexo coaccionado o facilitado por el alcohol (a través de presión verbal, acoso, amenazas y engaños, o demasiado ebrio/a para decirles no).

[2] La violencia física incluye: empujar, sacudir, zarandear, lanzar algo para lastimar, golpear, patear, azotar o vapulear con un objeto, asfixiar, sofocar, intentar ahogar o quemar intencionalmente, usar o amenazar con un cuchillo, pistola u otra arma.

\*Estimación poco fiable (el ERE es > 30 %), el resultado debe interpretarse con cautela.

**Tabla 10.3.4. Perpetración de violencia [1] de pareja íntima [2], entre personas de 18-24 años que alguna vez tuvieron una pareja – Encuesta de Violencia contra Niños, Niñas y Adolescentes (EVCNNA) El Salvador, 2017**

	<b>Mujeres (n=545)</b>	<b>Hombres (n=534)</b>
	<b>% (95 % IC)</b>	<b>% (95 % IC)</b>
Violencia física de pareja íntima perpetrada	5.7 (3.7 - 7.6)	0.9 (0.2 - 1.7) *

Nota: IC = Intervalo de confianza. ERE= Error relativo estándar.

[1] Violencia incluye: empujar, sacudir, zarandear, lanzar algo para lastimar, golpear, patear, azotar o vapulear con un objeto, asfixiar, sofocar, intentar ahogar o quemar intencionalmente, usar o amenazar con un cuchillo, pistola u otra arma, o forzar a otra persona a tener sexo cuando ella no lo deseaba.

[2] La pareja íntima incluye: un novio/una novia actual o anterior, pareja romántica, un esposo o una esposa.

\*Estimación poco fiable (el ERE es > 30 %), el resultado debe interpretarse con cautela.

**Tabla 10.3.5. Perpetración de violencia [1] de pareja íntima [2] según experiencia de violencia sexual [3] o violencia física [4] antes de los 18 años, entre personas de 18-24 años que alguna vez tuvieron una pareja – Encuesta de Violencia contra Niños, Niñas y Adolescentes (EVCNNA) El Salvador, 2017**

	<b>Mujeres</b>	<b>Hombres</b>
	<b>% (95 % IC)</b>	<b>% (95 % IC)</b>
<b>Perpetración de violencia de pareja íntima según experiencia de violencia sexual infantil</b>		
Experimentaron violencia sexual infantil	n=66 18.7 (10.3 - 27.1)	n=18 2.5 (0.0 - 7.6)*
Sin violencia sexual infantil	n=478 3.5 (1.5 - 5.5)	n=513 0.9 (0.1 - 1.7)*
<b>Perpetración de violencia de pareja íntima según experiencia de violencia física infantil</b>		
Experimentaron violencia física infantil	n=111 16.4 (9.8 - 23.1)	n=109 1.4 (0.0 - 3.4)*

Sin violencia física infantil

n=434  
2.5 (0.8 - 4.2)\*

n=425  
0.8 (0.0 - 1.6)\*

Nota: IC = Intervalo de confianza. ERE= Error relativo estándar.

[1] Violencia incluye: empujar, sacudir, zarandear, lanzar algo para lastimar, golpear, patear, azotar o vapulear con un objeto, asfixiar, sofocar, intentar ahogar o quemar intencionalmente, usar o amenazar con un cuchillo, pistola u otra arma, o forzar a otra persona a tener sexo cuando ella no lo deseaba.

[2] Pareja íntima incluye: un novio/una novia actual o anterior, pareja romántica, un esposo o una esposa.

[3] La violencia sexual incluye: tocamiento sexual no deseado, intento de sexo no deseado, sexo forzado físicamente y sexo coaccionado o facilitado por el alcohol (a través de presión verbal, acoso, amenazas y engaños, o demasiado ebrio/a para decirles no).

[4] La violencia física incluye: empujar, sacudir, zarandear, lanzar algo para lastimar, golpear, patear, azotar o vapulear con un objeto, asfixiar, sofocar, intentar ahogar o quemar intencionalmente, usar o amenazar con un cuchillo, pistola u otra arma.

\*Estimación poco fiable (el ERE es > 30 %), el resultado debe interpretarse con cautela.

**Tabla 10.3.6. Perpetración de violencia [1] de pareja íntima [2], entre personas de 13-17 años que alguna vez tuvieron una pareja – Encuesta de Violencia contra Niños, Niñas y Adolescentes (EVCNNA) El Salvador, 2017**

	<b>Mujeres (n=169)</b> <b>% (95 % IC)</b>	<b>Hombres (n=309)</b> <b>% (95 % IC)</b>
Perpetración de violencia física de pareja íntima	5.6 (3.2 - 7.9)	0.5 (0.0 - 1.0) *

Nota: IC = Intervalo de confianza. ERE= Error relativo estándar.

Violencia incluye: empujar, sacudir, zarandear, lanzar algo para lastimar, golpear, patear, azotar o vapulear con un objeto, asfixiar, sofocar, intentar ahogar o quemar intencionalmente, usar o amenazar con un cuchillo, pistola u otra arma, o forzar a otra persona a tener sexo cuando ella no lo deseaba.

Pareja íntima incluye: un novio/una novia actual o anterior, pareja romántica, un esposo o una esposa.

\*Estimación poco fiable (el ERE es > 30 %), el resultado debe interpretarse con cautela.

**Tabla 10.3.7. Perpetración de violencia [1] de pareja íntima [2] según la experiencia de violencia sexual [3] o violencia física [4] en los últimos 12 meses, entre personas de 13-17 años que alguna vez tuvieron una pareja – Encuesta de Violencia contra Niños, Niñas y Adolescentes (EVCNNA) El Salvador, 2017**

**Violencia de pareja íntima perpetrada según experiencia de violencia sexual en los últimos 12 meses**

	<b>Mujeres (n =18)</b> <b>% (95 % IC)</b>	<b>Hombres (n =11)</b> <b>% (95 % IC)</b>
Experimentaron violencia sexual en los últimos 12 meses	0.0	0.0

	<b>Mujeres (n =151)</b>	<b>Hombres (n =298)</b>
Sin violencia sexual en los últimos 12 meses	6.2 (3.6 - 8.8)	0.5 (0.0 - 1.1) *

**Violencia de pareja íntima perpetrada según experiencia de violencia física en los últimos 12 meses**

	<b>Mujeres (n = 30)</b> <b>% (95 % IC)</b>	<b>Hombres (n = 47)</b> <b>% (95 % IC)</b>
--	---	---



Experimentaron violencia física en los últimos 12 meses	7.0 (0.0 - 16.6) *	1.0 (0.0 - 2.9) *
	<b>Mujeres (n =139)</b>	<b>Hombres (n = 262)</b>
Sin violencia física en los últimos 12 meses	5.3 (3.2 - 7.5)	0.4 (0.0 - 0.9) *

Nota: IC = Intervalo de confianza. ERE= Error relativo estándar.

\*Denominador menos de 25.

Violencia incluye: empujar, sacudir, zarandear, lanzar algo para lastimar, golpear, patear, azotar o vapulear con un objeto, asfixiar, sofocar, intentar ahogar o quemar intencionalmente, usar o amenazar con un cuchillo, pistola u otra arma, o forzar a otra persona a tener sexo cuando ella no lo deseaba.

Pareja íntima incluye: un novio/una novia actual o anterior, pareja romántica, un esposo o una esposa.

[3] La violencia sexual incluye: tocamiento sexual no deseado, intento de sexo no deseado, sexo forzado físicamente y sexo coaccionado o facilitado por el alcohol (a través de presión verbal, acoso, amenazas y engaños, o demasiado ebrio/a para decirles no).

[4] La violencia física incluye: empujar, sacudir, zarandear, lanzar algo para lastimar, golpear, patear, azotar o vapulear con un objeto, asfixiar, sofocar, intentar ahogar o quemar intencionalmente, usar o amenazar con un cuchillo, pistola u otra arma.

\*Estimación poco fiable (el ERE es > 30 %), el resultado debe interpretarse con cautela.

## 11. CARACTERÍSTICAS ASOCIADAS CON LA VIOLENCIA FÍSICA Y SEXUAL

**Tabla 11.1. Características de personas de 18 a 24 años según experiencia de violencia sexual [1] y violencia física [2] en los últimos 12 meses – Encuesta de Violencia contra Niños, Niñas y Adolescentes (EVCNNA) El Salvador, 2017**

	Mujeres		Hombres	
	n	% (95% IC)	n	% (95% IC)
<b>Violencia y estatus de orfandad (perdieron uno o ambos padres en la niñez)</b>				
Violencia sexual, entre personas huérfanas antes de los 18 años	107	4.6 (1.0 - 8.2) *	107	0.4 (0.0 - 1.1) *
Violencia sexual, entre personas no-huérfanas	495	5.0 (3.1 - 6.9)	538	1.9 (0.8 - 3.0)
Violencia física, entre personas huérfanas antes de los 18 años	107	11.5 (2.3 - 20.6) *	108	6.4 (1.1 - 11.8) *
Violencia física, entre personas no-huérfanas	495	6.4 (3.9 - 8.9)	541	7.2 (4.5 - 9.9)
<b>Violencia y asistencia escolar</b>				
Violencia sexual, entre jóvenes que completaron la educación primaria o menos	12	0	20	0
Violencia sexual, entre jóvenes que completaron la educación secundaria o más	586	4.9 (3.1 - 6.7)	610	1.3 (0.5 - 2.2) *
Violencia física, entre jóvenes que completaron la educación primaria o menos	12	0	20	0
Violencia física, entre jóvenes que completaron la educación secundaria o más	587	6.2 (4.2 - 8.1)	614	7.3 (4.8 - 9.7)
<b>Violencia y trabajo por dinero u otra paga en los últimos 12 meses</b>				

Violencia sexual, entre jóvenes que trabajaron por dinero	208	9.0 (4.4 - 13.6)	371	1.5 (0.3 - 2.8)
Violencia sexual, entre jóvenes que no trabajaron por dinero	393	2.6 (1.0 - 4.2)	247	1.9 (0.4 - 3.5)
Violencia física, entre jóvenes que trabajaron por dinero	208	7.0 (2.7 - 11.3)	371	7.5 (4.6 - 10.4)
Violencia física, entre jóvenes que no trabajaron por dinero	394	6.9 (4.1 - 9.7)	248	6.0 (2.6 - 9.3)
<b>Violencia y haber presenciado actos de violencia en el hogar</b>				
Violencia sexual, entre jóvenes que presenciaron actos de violencia en el hogar antes de los 18 años	126	5.7 (1.9 - 9.5) *	90	3.8 (0.3 - 7.4) *
Violencia sexual, entre jóvenes que no presenciaron actos de violencia en el hogar antes de los 18 años	489	4.5 (2.8 - 6.2)	569	1.3 (0.3 - 2.2) *
Violencia física, entre jóvenes que presenciaron actos de violencia en el hogar antes de los 18 años	126	15.6 (5.8 - 25.4) *	90	12.7 (4.4 - 21.1) *
Violencia física, entre jóvenes que no presenciaron actos de violencia en el hogar antes de los 18 años	490	4.6 (2.6 - 6.5)	573	6.3 (3.9 - 8.6)
<b>Violencia y matrimonio o cohabitación</b>				
Violencia sexual, entre jóvenes que están casados o cohabitando	314	3.8 (1.9 - 5.7)	175	0.3 (0.0 - 0.8) *
Violencia sexual, entre jóvenes que no están casados o cohabitando	302	5.7 (2.2 - 9.1) *	485	2.0 (0.8 - 3.1)
Violencia física, entre jóvenes que están casados o cohabitando	314	5.5 (2.8 - 8.2)	176	7.8 (2.7 - 13.0) *
Violencia física, entre jóvenes que no están casados o cohabitando	303	8.5 (4.2 - 12.8)	488	6.8 (4.3 - 9.3)
<b>Violencia e inseguridad alimentaria o material</b>				
Violencia sexual, entre jóvenes que experimentaron inseguridad alimentaria o material	463	4.8 (2.7 - 6.8)	510	1.1 (0.1 - 2.0) *
Violencia sexual, entre jóvenes que no experimentaron inseguridad alimentaria o material	153	4.8 (1.5 - 8.1) *	149	3.6 (0.9 - 6.2) *
Violencia física, entre jóvenes que experimentaron inseguridad alimentaria o material	463	7.0 (4.2 - 9.7)	513	6.9 (4.4 - 9.5)
Violencia física, entre jóvenes que no experimentaron inseguridad alimentaria o material	154	7.4 (4.0 - 10.8)	150	7.5 (2.3 - 12.8) *
<b>Violencia y condición de minoría sexual [3]</b>				
Violencia sexual, entre jóvenes que se identifican como minoría sexual	1	0	7	7.7 (0.0 - 23.2) *
Violencia sexual, entre jóvenes heterosexuales	354	5.0 (3.0 - 7.1)	346	2.2 (0.5 - 3.9) *
Violencia física, entre jóvenes que se identifican como minoría sexual	1	0	7	24.5 (0.0 - 64.3) *
Violencia física, entre jóvenes heterosexuales	354	6.4 (4.0 - 8.7)	346	10.4 (6.3 - 14.6)

#### Violencia y recepción de remesas en los últimos 3 años [4]

Violencia sexual, entre jóvenes que recibieron remesas	151	4.4 (1.2 - 7.7) *	103	0.6 (0.0 - 1.8) *
Violencia sexual, entre jóvenes que no recibieron remesas	464	4.9 (2.5 - 7.3)	556	1.7 (0.7 - 2.8) *
Violencia física, entre jóvenes que recibieron remesas	151	7.1 (2.7 - 11.4) *	103	8.8 (2.7 - 14.9) *
Violencia física, entre jóvenes que no recibieron remesas	465	7.1 (3.9 - 10.3)	560	6.8 (4.4 - 9.2)

#### Violencia y separación del padre o la madre en la niñez [5] por 6 meses o más

Violencia sexual, entre jóvenes que estuvieron separadas de uno o ambos padres	188	3.9 (1.4 - 6.5) *	110	3.9 (0.0 - 8.1) *
Violencia sexual, entre jóvenes que no estuvieron separadas	415	5.1 (3.1 - 7.1)	539	1.2 (0.4 - 2.0) *
Violencia física, entre jóvenes que estuvieron separadas de uno o ambos padres	188	8.5 (3.9 - 13.2)	110	11.0 (4.1 - 17.9) *
Violencia física, entre jóvenes que no estuvieron separadas	416	5.3 (2.6 - 7.9)	543	6.4 (3.9 - 8.9)

Nota: IC = intervalo de confianza. ERE= Error relativo estándar y n= numeradores (número de personas que respondieron).

[1] Violencia sexual incluye: contacto sexual no deseado, intento de relaciones sexuales no deseadas, sexo físicamente forzado y sexo por medio de la coacción o facilitadas por el alcohol (sexo a través de la persuasión verbal, acoso, amenazas y engaños o demasiado ebrio/a para decir que no).

[2] Violencia física incluye: puñetear, cachetear, patear, azotar, flagelar, pinchar con un objeto, asfixiar, tratar de ahogar o quemar intencionalmente; o utilizar o amenazar en utilizar un arma, tal como un cuchillo, pistola, desatornillador, bate de béisbol, garrote u otra arma

[3] Minoría sexual incluye aquellos que se identificaron como homosexuales/gay/lesbianas o bisexuales.

[4] Recibido remesas incluye aquellos que recibieron dinero o bienes de otros países en los últimos 3 años.

[5] Separado del padre o la madre incluye aquellos cuya madre o padre vivieron lejos de ellos durante al menos 6 meses antes de los 18 años.

ERE es >= 30%, estimación puede ser no-confiable

**Tabla 11.2. Características de personas de 13 a 17 años según experiencia de alguna violencia en los últimos 12 meses – Encuesta de Violencia contra Niños, Niñas y Adolescentes (EVCNNA) El Salvador, 2017**

	Mujeres		Hombres	
	n	% (95% IC)	n	% (95% IC)
<b>Violencia y estatus de orfandad (perdieron uno o ambos padres en la niñez)</b>				
Violencia sexual, entre personas huérfanas antes de los 18 años	37	5.9 (0.0 - 12.8) *	74	3.3 (0.0 - 7.1) *
Violencia sexual, entre personas no-huérfanas	392	6.8 (3.3 - 10.3)	610	2.8 (1.0 - 4.5) *
Violencia física, entre personas huérfanas antes de los 18 años	37	18.9 (7.6 - 30.2)	74	12.7 (3.7 - 21.6) *
Violencia física, entre personas no-huérfanas	390	11.2 (7.5 - 14.8)	610	10.8 (6.7 - 14.8)
<b>Violencia y asistencia escolar</b>				
Violencia sexual entre jóvenes que no asisten a la escuela	81	9.5 (2.1 - 16.9) *	93	0

Violencia sexual entre jóvenes que actualmente asisten a la escuela	354	5.7 (3.1 - 8.3)	617	3.2 (1.3 - 5.0)
Violencia física entre jóvenes que no asisten a la escuela	80	10.1 (4.0 - 16.3) *	94	6.2 (1.4 - 11.0) *
Violencia física entre jóvenes que actualmente asisten a la escuela	353	12.1 (8.1 - 16.0)	617	11.4 (7.2 - 15.6)
<b>Violencia y trabajo por dinero u otro pago en los últimos 12 meses</b>				
Violencia sexual, entre los jóvenes que trabajaron por dinero	34	6.6 (0.0 - 14.9)	155	2.8 (0.0 - 5.8)
Violencia sexual, entre los jóvenes que no trabajaron por dinero	393	6.2 (2.9 - 9.5)	524	2.6 (0.8 - 4.3)
Violencia física, entre los jóvenes que trabajaron por dinero	34	15.1 (3.8 - 26.4)	155	21.0 (8.5 - 33.5)
Violencia física, entre los jóvenes que no trabajaron por dinero	391	10.8 (7.4 - 14.1)	524	7.1 (4.5 - 9.6)
<b>Violencia y haber presenciado violencia en el hogar</b>				
Violencia sexual, entre jóvenes que experimentaron violencia en el hogar	28	12.0 (4.3 - 19.8) *	22	0
Violencia sexual, entre jóvenes que no experimentaron violencia en el hogar	407	6.3 (2.9 - 9.6)	691	2.8 (1.2 - 4.4)
Violencia física, entre jóvenes que experimentaron violencia en el hogar	28	36.1 (14.7 - 57.5)	22	59.3 (37.2 - 81.4)
Violencia física, entre jóvenes que no experimentaron violencia en el hogar	405	10.2 (7.2 - 13.2)	692	9.1 (5.4 - 12.9)
<b>Violencia y matrimonio o cohabitación</b>				
Violencia sexual, entre jóvenes que están casados o cohabitando	37	9.4 (4.3 - 14.5)	11	0
Violencia sexual, entre jóvenes que no están casados o cohabitando	401	6.3 (2.8 - 9.8)	704	2.8 (1.2 - 4.4)
Violencia física, entre jóvenes que están casados o cohabitando	37	10.6 (4.6 - 16.6)	11	53.4 (0.0 - 100.0) *
Violencia física, entre jóvenes que no están casados o cohabitando	399	11.9 (8.3 - 15.5)	705	9.2 (6.8 - 11.7)
<b>Violencia e inseguridad alimentaria o material</b>				
Violencia sexual, entre jóvenes que experimentaron inseguridad alimentaria o material	274	6.2 (2.0 - 10.4) *	473	1.9 (0.5 - 3.3) *
Violencia sexual, entre jóvenes que no experimentaron inseguridad alimentaria o material	164	7.3 (3.0 - 11.5)	237	4.4 (0.8 - 7.9) *
Violencia física, entre jóvenes que experimentaron inseguridad alimentaria o material	272	11.4 (7.1 - 15.6)	474	11.3 (6.2 - 16.3)
Violencia física, entre jóvenes que no experimentaron inseguridad alimentaria o material	164	12.5 (7.8 - 17.2)	237	9.2 (5.2 - 13.2)
<b>Violencia y estado de minoría sexual [3]</b>				

Violencia sexual, entre jóvenes que se identificaron como minoría sexual	0	0	2	32.0 (0.0 - 93.0) *
Violencia sexual, entre jóvenes heterosexuales	40	17.5 (6.8 - 28.1) *	59	10.5 (1.6 - 19.3) *
Violencia física, entre jóvenes que se identificaron como minoría sexual	0	0	2	68.0 (7.0 - 100.0) *
Violencia física, entre jóvenes heterosexuales	40	15.3 (4.9 - 25.8) *	59	32.9 (8.8 - 57.1) *

#### Violencia y recepción de remesas en los últimos 3 años [4]

Violencia sexual, entre jóvenes que recibieron remesas	80	7.8 (1.2 - 14.4) *	122	4.8 (0.0 - 10.5) *
Violencia sexual, entre jóvenes que no recibieron remesas	356	6.4 (2.9 - 9.9)	592	2.3 (0.8 - 3.8) *
Violencia física, entre jóvenes que recibieron remesas	79	17.7 (8.9 - 26.5)	122	19.3 (3.6 - 35.0) *
Violencia física, entre jóvenes que no recibieron remesas	355	10.4 (6.7 - 14.1)	593	8.8 (6.1 - 11.4)

#### Violencia y separación de la madre o padre por 6 meses o más durante la niñez [5]

Violencia sexual, entre jóvenes que estuvieron separados de uno o ambos padres	126	4.8 (0.8 - 8.8) *	156	6.8 (1.6 - 12.1) *
Violencia sexual, entre jóvenes que no estuvieron separados	308	7.4 (3.1 - 11.6)	550	1.3 (0.2 - 2.4) *
Violencia física, entre jóvenes que estuvieron separados de uno o ambos padres	126	12.6 (6.4 - 18.9)	156	10.1 (4.7 - 15.5)
Violencia física, entre jóvenes que no estuvieron separados	306	10.9 (7.1 - 14.8)	551	10.9 (6.3 - 15.4)

Nota: IC = intervalo de confianza. ERE= Error relativo estándar y n= numeradores (número de personas que respondieron).

[1] Violencia sexual incluye: contacto sexual no deseado, intento de relaciones sexuales no deseadas, sexo físicamente forzado y sexo por medio de la coacción o facilitadas por el alcohol (sexo a través de la persuasión verbal, acoso, amenazas y engaños o demasiado ebrio/a para decir que no).

[2] Violencia física incluye: puñetear, cachetear, patear, azotar, flagelar, pinchar con un objeto, asfixiar, tratar de ahogar o quemar intencionalmente; o utilizar o amenazar en utilizar un arma, tal como un cuchillo, pistola, desatornillador, bate de béisbol, garrote u otra arma

[3] Minoría sexual incluye aquellos que se identificaron como homosexuales/gay/lesbianas o bisexuales.

[4] Recibido remesas incluye aquellos que recibieron dinero o bienes de otros países en los últimos 3 años.

[5] Separado del padre o la madre incluye aquellos cuya madre o padre vivieron lejos de ellos durante al menos 6 meses antes de los 18 años.

ERE es >= 30%, estimación puede ser no-confiable

## 12. INDICADORES INSPIRE

**Tabla N. Normas y valores relacionados con la violencia entre personas de 18 a 24 años – Encuesta de Violencia contra Niños, Niñas y Adolescentes (EVCNNA) El Salvador, 2017**

	<b>Mujeres (n=614)</b> <b>% (95 % IC)</b>	<b>Hombres (n=657)</b> <b>% (95 % IC)</b>
De acuerdo con la necesidad de castigo corporal por los padres	17.3 (13.9 - 20.7)	26.0 (21.6 - 30.3)
	<b>Mujeres (n=613)</b>	<b>Hombres (n=660)</b>
De acuerdo con la necesidad de castigo corporal por los maestros	3.2 (1.7 - 4.7)	7.8 (4.9 - 10.7)
	<b>Mujeres (n=618)</b>	<b>Hombres (n=663)</b>
Actitudes sobre la admisibilidad de la violencia doméstica	4.0 (2.3 - 5.7)	5.3 (0.0 - 11.7) *
	<b>Mujeres (n=618)</b>	<b>Hombres (n=664)</b>
Creencias sobre género, prácticas sexuales y violencia de pareja íntima	25.6 (21.3 - 30.0)	37.3 (31.2 - 43.3)

*Nota: IC = Intervalo de confianza. ERE= Error relativo estándar.*

*\*Estimación poco fiable (el ERE es > 30 %), el resultado debe interpretarse con cautela.*

**Tabla S. Perpetradores/as de violencia en los últimos 12 meses que también estaban involucrados en violencia comunitaria en personas de 13-17 años, que experimentaron violencia en los últimos 12 meses – Encuesta de Violencia contra Niños, Niñas y Adolescentes (EVCNNA) El Salvador, 2017**

	<b>Mujeres (n= 34)</b> <b>% (95 % IC)</b>	<b>Hombres (n= 44)</b> <b>% (95 % IC)</b>
El perpetrador/a de violencia física entre compañeros/as también estuvo involucrado en violencia comunitaria	24.4 (11.6 - 37.2)	42.0 (12.3 - 71.7) *

*Nota: IC = Intervalo de confianza. ERE= Error relativo estándar.*

*\*Estimación poco fiable (el ERE es > 30 %), el resultado debe interpretarse con cautela.*

**Tabla P. El apoyo entre progenitores y adultos cuidadores, y las relaciones entre progenitores y personas de 13-17 años – Encuesta de Violencia contra Niños, Niñas y Adolescentes (EVCNNA) El Salvador, 2017**

	<b>Mujeres (n=437)</b> <b>% (95 % IC)</b>	<b>Hombres (n=716)</b> <b>% (95 % IC)</b>
Disciplina parental positiva por los progenitores	51.7 (47.9 - 55.5)	39.7 (34.4 - 45.1)

	<b>Mujeres (n=418)</b>	<b>Hombres (n=682)</b>
Cercanía entre la madre y el/la joven	90.8 (88.1 - 93.6)	93.5 (91.5 - 95.4)
	<b>Mujeres (n=409)</b>	<b>Hombres (n=665)</b>
Facilidad para hablar con la madre	73.4 (68.5 - 78.3)	79.9 (75.8 - 83.9)
	<b>Mujeres (n=409)</b>	<b>Hombres (n=706)</b>
Seguimiento y supervisión de los progenitores	94.8 (92.8 - 96.8)	79.9 (75.8 - 83.9)
	<b>Mujeres (n=437)</b>	<b>Hombres (n=716)</b>
Disciplina física o agresión verbal por los progenitores/adultos cuidadores en los últimos 30 días	16.5 (12.5 - 20.5)	9.7 (6.2 - 13.2)
	<b>Mujeres (n=433)</b>	<b>Hombres (n=715)</b>
Exposición a violencia contra la madre o la madrastra en los últimos 12 meses	3.5 (1.5 - 5.6)	1.2 (0.4 - 1.9) *

Nota: IC = Intervalo de confianza.

\*Estimación poco fiable (el ERE es > 30 %), el resultado debe interpretarse con cautela.

**Tabla I.1 Ingresos y fortalecimiento económico en los hogares de personas de 13-17 años – Encuesta de Violencia contra Niños, Niñas y Adolescentes (EVCNNA) El Salvador, 2017**

	<b>Mujeres (n=432)</b> <b>% (95 % IC)</b>	<b>Hombres (n=697)</b> <b>% (95 % IC)</b>
Inseguridad alimentaria	27.0 (21.8 - 32.1)	29.4 (24.3 - 34.5)

Nota: IC = Intervalo de confianza.

**Tabla I.2 Ingresos y fortalecimiento económico en los hogares de personas de 18-24 años – Encuesta de Violencia contra Niños, Niñas y Adolescentes (EVCNNA) El Salvador, 2017**

	<b>Mujeres (n=104)</b> <b>% (95 % IC)</b>	<b>Hombres (n=134)</b> <b>% (95 % IC)</b>
Empoderamiento económico de las mujeres: toma de decisiones entre mujeres casadas o que cohabitan en aquellos que trabajaron por dinero u otro pago en los 12 meses previos	93.5 (90.2 - 96.7)	NA
Empoderamiento económico de las parejas de los hombres: entre hombres casados o que cohabitan, la pareja o ambos toman la decisión sobre cómo se utilizará el dinero ganado en aquellos que trabajaron por dinero u otro pago en los 12 meses previos	NA	17.9 (8.3 - 27.4)

*Nota: IC = Intervalo de confianza.*

**Tabla E.1 Educación y habilidades básicas en personas entre 13-17 años – Encuesta de Violencia contra Niños, Niñas y Adolescentes (EVCNNA) El Salvador, 2017**

	<b>Mujeres (n=435)</b> <b>% (95 % IC)</b>	<b>Hombres (n=711)</b> <b>% (95 % IC)</b>
Matrícula actual en la escuela	79.5 (74.5 - 84.5)	85.7 (82.4 - 89.0)
	<b>Mujeres (n=69)</b>	<b>Hombres (n=91)</b>
Beber alcohol compulsivamente en los últimos 30 días <sup>[1]</sup>	6.1 (1.4 - 10.7)	15.8 (7.8 - 23.9)
	<b>Mujeres (n=437)</b>	<b>Hombres (n=716)</b>
Pelea física en los últimos 12 meses	5.2 (3.5 - 6.9)	7.6 (4.9 - 10.4)
	<b>Mujeres (n=437)</b>	<b>Hombres (n=716)</b>
Victimización por bullying en los últimos 30 días	11.6 (9.0 - 14.2)	12.0 (9.2 - 14.8)

*Nota: IC = Intervalo de confianza.*

*[1] Beber alcohol compulsivamente se refiere a beber consecutivamente cuatro o más bebidas de alcohol (para mujeres) y cinco o más bebidas de alcohol (para hombres) en al menos una ocasión durante los últimos 30 días.*



**Tabla E.2 Educación y habilidades básicas entre personas de 18-24 años –  
Encuesta de Violencia contra Niños, Niñas y Adolescentes (EVCNNA) El Salvador, 2017**

	<b>Mujeres (n=411)</b> <b>% (95 % IC)</b>	<b>Hombres (n=409)</b> <b>% (95 % IC)</b>
Inicio precoz de la vida sexual: primer contacto sexual antes de los 15 años	13.2 (7.1 - 19.3)	12.4 (9.0 - 15.7)
	<b>Mujeres (n=416)</b>	<b>NA</b>
Embarazo temprano: joven embarazada antes de los 18 años	26.1 (21.2 - 31.1)	NA
	<b>Mujeres (n=71)</b>	<b>Hombres (n=23)</b>
Matrimonio infantil: casada/do antes de los 18 años	9.1 (0.1 - 18.2)	4.6 (0.0 - 13.1) *

*Nota: IC = Intervalo de confianza. ERE= Error relativo estándar.*

*\*Estimación poco fiable (el ERE es > 30 %), el resultado debe interpretarse con cautela.*

## ANEXO B: MÉTODOS Y PONDERACIONES MUESTRALES SUPLEMENTARIOS

La Encuesta sobre Violencia contra Niñas, Niños y Adolescentes de El Salvador (EVCNNA) fue una encuesta de hogares, representativa a nivel nacional, de todas las mujeres y hombres no institucionalizados de 13 a 24 años (es decir solo de poblaciones residentes en hogares), diseñada para producir estimaciones nacionales sobre violencia sexual, física y emocional en la niñez.

### B.1. DISEÑO DE ESTUDIO Y MUESTREO

Esta encuesta incluyó como población objetivo a individuos de 13 a 24 años. El estudio se basó en este rango de edad porque los niños y niñas menores de 13 años no poseen, por lo general, la madurez necesaria para poder responder las preguntas complejas de una encuesta, incluyendo las preguntas más complicadas sobre riesgo potencial y factores de protección. Además, limitar el rango de edad superior a 24 años ayuda a reducir el sesgo de memoria potencial sobre las experiencias infantiles, o la incapacidad de recordar con precisión eventos del pasado.

### B.2. ETAPAS DE SELECCIÓN

El marco de muestreo fue compilado originalmente por la Dirección General de Estadística y Censos (DIGESTYC), con base en el censo nacional de 2007. El marco maestro para la EVCNNA El Salvador incluyó 10,055 áreas censales (AC) de las 12,423 incluidas en el censo. Las AC en el marco maestro se seleccionaron para ser representativas del país. La EVCNNA utilizó un diseño de muestra estratificado en tres etapas. En la primera etapa, se seleccionaron al azar un total de 281 AC del marco maestro; 94 se asignaron para ser AC femeninas y 187 se asignaron para ser AC masculinas.

En la segunda etapa, el plan de muestreo consistió en seleccionar un número fijo de 27 hogares utilizando un muestreo sistemático de igual probabilidad dentro de cada AC. Esto se logró en aproximadamente el 48 % de la muestra. Las AC que se consideraron pequeñas (por ejemplo, aquellas con un total de menos de 50 hogares en total), se excluyeron del estudio para proteger la confidencialidad de los participantes, debido a la baja dispersión geográfica. Sin embargo, durante el trabajo de campo se presentaron inconsistencias en la forma en que los hogares se incluyeron en la muestra, debido principalmente a la violencia comunitaria en ciertas AC en todo el país. Esta situación impidió que los equipos visitaran a las AC afectadas por la violencia o restringió el tiempo que los equipos tenían para completar las encuestas dentro de ellas. Como consecuencia de estos problemas de seguridad, aproximadamente el 27 % de las AC incluidas en la muestra tenían menos de 27 hogares incluidos en la muestra (además de la pérdida de AC). Con el propósito de controlar

el costo de la encuesta, de adaptarse a la situación de seguridad que afectó el trabajo de campo, y para proteger a los miembros de los equipos encuestadores, se decidió incluir dentro de la muestra a 27 hogares más, provenientes del resto de las AC (aproximadamente 24 % de AC). Esto significa que, al sopesar los datos, las estimaciones estarían sesgadas hacia individuos que viven en zonas de fácil acceso. Durante el análisis de datos de esta encuesta, se aplicaron las ponderaciones de la muestra que explicaron las probabilidades de seleccionar individuos según los resultados reales del trabajo de campo, en lugar del plan de muestreo original. Estas probabilidades toman en cuenta (1) las diferentes probabilidades de selección de hogares y (2) los ajustes por falta de respuesta debido a la pérdida de muestras (por ejemplo, la pérdida de AC). En la última etapa, se escogió al azar un participante idóneo (femenino o masculino según la AC seleccionada) de entre la lista de todos los participantes idóneos (femeninos o masculinos) entre 13 y 24 años de cada hogar y se le administró el cuestionario.

### B.3. PROCEDIMIENTO DE PONDERACIÓN

La aplicación de ponderaciones muestrales en el análisis de datos equilibra las diferencias en la probabilidad de selección de individuos que completaron la EVCNNA. Las ponderaciones de la muestra permiten hacer inferencias sobre la población total de niños, niñas y jóvenes de una manera aproximadamente imparcial. Con la ponderación, cada participante individual “representa” a cierta cantidad de otros individuos de la población, en función de su probabilidad de ser seleccionados durante el procedimiento de muestreo. La EVCNNA utilizó un procedimiento de ponderación de tres pasos: (Paso 1) cálculo de la ponderación base para cada participante de la muestra; (Paso 2) ajuste de las ponderaciones base para las tasas de falta de respuesta diferenciales en la muestra; y (Paso 3) ajuste de la calibración, después de la estratificación, de las ponderaciones de los totales de población conocidos.

#### B.3.1. PONDERACIÓN BASE

Se calcularon las ponderaciones base, que son inversamente proporcionales a las probabilidades de selección general de cada participante de la muestra (Paso 1). Los cálculos en esta etapa incluyeron probabilidades de selección de las AC, especificación de género, selección de hogares y selección de individuos idóneos.

#### B.3.2. PONDERACIÓN DE LAS FALTAS DE RESPUESTA

En el Paso 2, se ajustaron las ponderaciones base para compensar las pérdidas en el resultado de la muestra debido a los casos de falta de respuesta. En este paso, se realizaron los ajustes de falta de respuesta para las AC, los hogares y los participantes. Los ajustes

a niveles de AC y hogares, y las faltas de respuestas individuales, se multiplicaron, y la suma de las ponderaciones base de los individuos que sí respondieron se dividió entre la suma de las ponderaciones base de todos los individuos elegibles, agrupados de acuerdo con las categorías de ponderación. Las categorías de ponderación incluyeron género (femenino/masculino) y departamento en El Salvador.

### B.3.3. TASA DE RESPUESTA A NIVEL DE ÁREA CENSAL

Si bien se seleccionaron 281 AC para la encuesta, la situación de violencia y la actividad de las pandillas no permitió que los entrevistadores ingresaran a 43 AC seleccionadas. De estas, 8 eran AC femeninas y 35 eran AC masculinas. El hecho de que a los encuestadores no se les permitiera ingresar a estas áreas se manejó como una falta de respuesta a nivel de AC, equivalente en esencia a una negativa a nivel comunitario. Estas AC se ingresaron como faltantes en el procedimiento de ponderación de los casos de falta de respuesta. El ajuste de la categoría de ponderación a nivel de AC se calculó como uno dividido entre la tasa de respuesta de AC ponderada para cada categoría de ponderación. Además, hubo 9 AC (2 de mujeres y 7 de hombres) donde los entrevistadores no pudieron completar ninguna encuesta porque tenían un número muy bajo de individuos idóneos en los hogares seleccionados (aproximadamente 1.22 por AC, y tres tenían cero individuos elegibles). Por lo tanto, estas AC se eliminaron del análisis.

### B.3.4. TASA DE RESPUESTA A NIVEL DE HOGAR

Con el uso de códigos de disposición de hogares, las tasas a nivel de hogares se computaron aparte para cada clase ponderada, utilizando la siguiente fórmula.

$$\text{Hogar-Tasa de nivel de respuesta} = \frac{[1]+[2]}{([1]+[2]+[4]+[6])}$$

Donde:

- [1] = Encuesta de hogares completada, 1 persona seleccionada
- [2] = Encuesta de hogares completada, no elegible para hogares
- [3] = Desocupado/abandonado
- [4] = Nadie en la casa
- [5] = Demolido
- [6] = Negativa del hogar

El ajuste de la categoría de ponderación a nivel de hogar correspondiente se calculó como uno dividido entre la tasa de respuesta ponderada de los hogares para cada categoría de ponderación.

### B.3.5. TASA DE RESPUESTA A NIVEL PERSONAL

El ajuste de falta de respuesta a nivel de persona se llevó a cabo utilizando una fórmula de cálculo de tasa de respuesta a nivel individual, combinando variables de categoría de ponderación. Al igual que con el componente de ajuste de hogar, el componente de ajuste a nivel de persona se calculó como uno dividido entre la tasa de respuesta ponderada a nivel de persona para cada categoría de ponderación.

$$\text{Individual-Tasa de nivel de respuesta} = \frac{[1]+[2]}{([1]+[2]+[3]+[4])}$$

Donde:

- [1] = Encuesta individual completada
- [2] = Rechazo del participante seleccionado
- [3] = Incompleta
- [4] = No disponible
- [5] = No habla el lenguaje del estudio/discapacidad

### B.3.6. PONDERACIÓN DESPUÉS DE LA ESTRATIFICACIÓN

En la etapa final del proceso de ponderación (Paso 3), se realizó un ajuste de calibración para corregir las ponderaciones, de acuerdo con los datos del censo de población de 2007 distribuidos por sexo. Las categorías de ponderación para la estratificación posterior se formaron utilizando el género (femenino/masculino) y el departamento de El Salvador, como en el caso de las ponderaciones de falta de respuesta.

### B.3.7. PONDERACIONES FINALES

Las ponderaciones finales asignadas a cada unidad de respuesta se calcularon como el producto de la ponderación base, la ponderación de falta de respuesta y la ponderación después de la estratificación para los participantes de EVCNNA. Las ponderaciones finales de la muestra se utilizaron en todos los análisis para producir estimaciones de los parámetros de población en SAS (versión 9.4).

### B.3.8. SIGNIFICANCIA ESTADÍSTICA

La significancia estadística, para efectos de todas las interpretaciones en este informe se basa en la comparación de la proporción estimada y los intervalos de confianza correspondientes. Cuando los intervalos de confianza de dos grupos comparados no están superpuestos se considera que hay significancia estadística en la comparación descrita.

## REFERENCIAS

1. Krug, E.G., et al., eds. Informe Mundial sobre la Violencia y la Salud. Ginebra, Organización Mundial de la Salud, 2002.
2. OPS. (2017), La Salud en Las Américas+, Resumen: Perspectiva Regional y perfiles de país. OPS, Washington DC, E.U.A.
3. Banco Mundial. (2018) El Salvador country overview. <http://www.worldbank.org/en/country/elsalvador/overview>, Washington DC, E.U.A.
4. Banco Mundial. (2018). GINI Index estimates. Development Research Group Open Data. [https://data.worldbank.org/indicator/SI.POV.GINI?locations=SV&name\\_desc=false](https://data.worldbank.org/indicator/SI.POV.GINI?locations=SV&name_desc=false)
5. Informe sobre hechos de violencia contra las mujeres. El Salvador 2016 y 2017. Ministerio de Justicia y Seguridad Pública y Dirección General de Estadística y Censos. San Salvador, El Salvador, 2018.
6. UNICEF. (2017) El Salvador at a Glance. [https://www.unicef.org/infobycountry/elsalvador\\_101032.html](https://www.unicef.org/infobycountry/elsalvador_101032.html)
7. OMS. (2014). Global Status Report on Violence Prevention. OMS, Ginebra. Suiza.
8. Hillis, S., Mercy, J., Amobi, A., et al. (2016). Global Prevalence of Past-Year Violence Against Children: A Systematic Review and Minimum Estimates. *Pediatrics*, 137 (3): e 20154079.
9. UNICEF Factsheet, Artículos 19 y 34 de la Convención sobre los Derechos del Niño, 1989.
10. Long, S. (2011). Protecting Children Affected by HIV Against Abuse, Exploitation, Violence, and Neglect. Arlington, VA: USAID's AIDSSupport and Technical Assistance Resources, AIDSTAR-One, Task Order 1.
11. Cluver, L., Orkin, M., Boyes, M., Gardner, F., Meinck, F. (2011). Transactional Sex among AIDS-Orphaned and AIDS-Affected Adolescents Predicted by Abuse and Poverty. *Journal of Acquired Immune Deficiency Syndromes*, 58, 336-43. doi: 10.1097/QAI.0b013e31822f0d82.
12. Krug, E.G. et al. (eds). (2002). Informe Mundial sobre la Violencia y la Salud. OMS, Ginebra. Suiza.
13. OMS. (2014). Informe de Estatus Global sobre la Prevención de la Violencia. OMS, Ginebra. Suiza
14. OMS. (2016). INSPIRE: Siete Estrategias para acabar con la violencia contra los niños y las niñas. OMS, Ginebra. Suiza.
15. Ministerio de Justicia y Seguridad Pública. San Salvador, El Salvador, 2018.
16. Ministerio de Educación. (2016) Observatorio de los Centros Educativos del Ministerio de Educación. San Salvador, El Salvador.
17. Ministerio de Salud y UNFPA. (2015) Mapa de Embarazos en niñas y adolescentes en El Salvador. San Salvador, El Salvador.
18. Gabinete de Gestión Social e Inclusión. Informe 2018: Estrategia Nacional Intersectorial de Prevención del Embarazo en Niñas y Adolescentes 2017 – 2027 (ENIPENA). San Salvador, El Salvador, 2019.
19. ISDEMU. Informe sobre el estado y la situación de violencia contra las mujeres en El Salvador. 2015. Instituto Salvadoreño para el Desarrollo de la Mujer, San Salvador, El Salvador.
20. Presidencia de El Salvador. (2015) Plan El Salvador Seguro Executive Summary. San Salvador, El Salvador.
21. Consejo Nacional para la Educación (CONED). (2016). Plan El Salvador Educado: Por el derecho a una educación de calidad. San Salvador, El Salvador.
22. CONNA. Política Nacional de Protección Integral de la Niñez y al Adolecencia. San Salvador, El Salvador.
23. Ver: [http://www.conna.gob.sv/?page\\_id=1349](http://www.conna.gob.sv/?page_id=1349).
24. Centers for Disease Control and Prevention. Critical Elements of Interviewer Training for Engaging Children and Adolescents in Global Violence Research: Best Practices and Lessons Learned from the Violence Against Children Survey. Atlanta, GA: National Center for Injury Prevention and Control, Centers for Disease Control and Prevention, 2017.

25. USAID. Programa de Encuestas de Demografía y Salud. Ver: <https://dhsprogram.com>
26. CDC. The Youth Risk Behavior Surveillance System (YRBSS). Ver: <https://www.cdc.gov/healthyyouth/data/yrbs/index.htm>
27. CDC. The National Intimate Partner and Sexual Violence Survey (NISVS). Ver: <https://www.cdc.gov/violenceprevention/data-sources/nisvs/>.
28. Carolina Population Center. National Longitudinal Study of Adolescent to Adult Health (Add Health). Universidad de Carolina del Norte en Chapel Hill, Chapel Hill, NC. Ver: <https://www.cpc.unc.edu/projects/addhealth>
29. CDC. Prevención de Violencia. <https://www.cdc.gov/violenceprevention/pdf/vacs/VACS-trainingwhitepaper.pdf>
30. OMS. Ethical and safety recommendations for intervention research on violence against women. Building on lessons from the WHO publication Putting women first: ethical and safety recommendations for research on domestic violence against women. Ginebra: Organización Mundial de la Salud. Febrero de 2016.

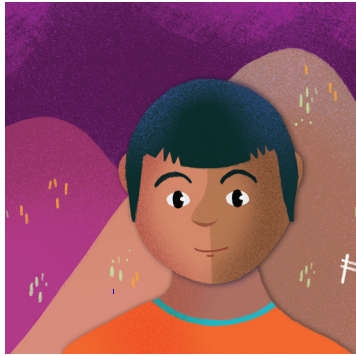



EL SALVADOR

**ENCUESTA DE VIOLENCIA  
CONTRA NIÑOS, NIÑAS  
Y ADOLESCENTES**

2017